

ภาคผนวก

2

เอกสารผลการ
ปฏิบัติตามมาตรการ
ป้องกัน แก้ไข
และลดผลกระทบ
สิ่งแวดล้อม

เอกสารแนบ 2.1

ใบอนุญาตทำประโยชน์ในเขตป่าตามมาตรา 54 แห่ง
พ.ร.บ.ป่าไม้ พ.ศ. 2484
(ป่าที่คณะรัฐมนตรีมีมติให้รักษาไว้เป็นสมบัติของชาติ)

ที่ รส.(น.) 030/2560

เรียน Mineral Resources and Mining Director
จาก Concession and Industrial Permit Manager โทร. 1435 (ลงนาม)
เรื่อง นำส่งสำเนาใบอนุญาตป่าไม้ เข้มเมืองแร่ไฟโรฟิลไลต์ (เขาไม้นวน)

ตามที่ กรมป่าไม้ได้อนุญาต (โดยความเห็นชอบรัฐมนตรีว่าการกระทรวงทรัพยากรธรรมชาติและสิ่งแวดล้อม เมื่อวันที่ 9 พ.ค.60) ให้บริษัทฯ เข้าทำประโยชน์ในเขตป่า ตามมาตรา 54 แห่งพระราชบัญญัติป่าไม้ พุทธศักราช 2484 (ป่าที่คณะรัฐมนตรีมีมติให้รักษาไว้เป็นสมบัติของชาติ) ท้องที่ ต.ชะอม อ.แก่งคอย จ.สระบุรี เพื่อทำเหมืองแร่ไฟโรฟิลไลต์ ตามประทานบัตรที่ 8258/15777 เนื้อที่ 95-2-59 ไร่, ประทานบัตรที่ 28058/15776 เนื้อที่ 87-3-34 ไร่ และที่ทิ้งมูลดินทรายที่ 1/2550 เนื้อที่ 48-2-96 ไร่ ซึ่งสำนักจัดการทรัพยากรป่าไม้ที่ 5 (สระบุรี) ได้ดำเนินการออกใบอนุญาตฯ เล่มที่ 025 เลขที่ 03, 05 และ 06 รวมจำนวน 3 ฉบับ มีอายุ 10 ปี นับแต่วันที่ 23 มิ.ย.60 ถึงวันที่ 22 มิ.ย.70 เรียบร้อยแล้ว พร้อมแจ้งให้ปฏิบัติตามเงื่อนไขแนบท้ายใบอนุญาตฯ รวม 27 ข้อ โดยมีเงื่อนไขที่สำคัญ ดังนี้

1. หากเกิดปัญหาการร้องเรียนอันเกี่ยวเนื่องจากกิจการที่ได้รับอนุญาต ผู้รับอนุญาตต้องหยุดดำเนินการกิจการโดยทันทีและต้องแก้ไขปัญหาให้ลุล่วงก่อน จึงจะดำเนินการกิจการต่อไปได้

2. หากผู้รับอนุญาตไม่ดำเนินการตามวัตถุประสงค์ที่ได้รับอนุญาต เกินกว่า 1 ปี จะถือว่าไม่ประสงค์ที่จะดำเนินการกิจการอีกต่อไป และยินยอมให้ยกเลิกการอนุญาตตามหนังสือฉบับนี้

3. หากผู้รับอนุญาตมีการกระทำผิดตามกฎหมายว่าด้วยการป่าไม้หรือร่วมหรือเคยกระทำความผิดกฎหมายว่าด้วยการป่าไม้ จะไม่พิจารณาอนุญาตให้ใช้ประโยชน์พื้นที่อีกต่อไป

4. ต้องคอยสอดส่องตรวจตราระมัดระวังมิให้มีการบุกรุกแผ้วถางป่าในพื้นที่ที่ได้รับอนุญาตและบริเวณติดต่อใกล้เคียง ถ้ามีการกระทำอันเป็นความผิดตามกฎหมายว่าด้วยป่าสงวนแห่งชาติ หรือกฎหมายว่าด้วยการป่าไม้ ผู้รับอนุญาตต้องแจ้งให้พนักงานเจ้าหน้าที่แห่งท้องที่ทราบทันที หากพนักงานเจ้าหน้าที่ตรวจพบมีความเสียหายเกิดขึ้นโดยที่ผู้รับอนุญาตควรจะทราบ แต่ละเลยมิได้แจ้งให้ทราบ ผู้รับอนุญาตจะต้องรับผิดชอบด้วย และต้องมีการจ่ายค่าฟื้นฟู ดูแล บำรุงรักษาพื้นที่ให้กลับคืนมาดังเดิมให้มากที่สุด

5. ให้ปฏิบัติให้เป็นไปตามมาตรการการใช้ที่ดินในพื้นที่ลุ่มน้ำ ตามมติคณะรัฐมนตรีเมื่อวันที่ 21 ก.พ.38 (มาตรการการใช้ที่ดินในเขตลุ่มน้ำภาคตะวันตก ภาคกลาง และลุ่มน้ำป่าสัก) ปฏิบัติตามมาตรการป้องกันและแก้ไขผลกระทบสิ่งแวดล้อม และมาตรการตรวจสอบคุณภาพสิ่งแวดล้อมที่เสนอไว้ในรายงาน EIA และระเบียบกฎหมายที่เกี่ยวข้องโดยเคร่งครัด

พร้อมนี้ Concession and Industrial Permit ขอส่งสำเนาใบอนุญาตฯ เล่มที่ 025 เลขที่ 03, 05 และ 06 รวมจำนวน 3 ฉบับ พร้อมเงื่อนไขแนบท้ายใบอนุญาตฯ และสำเนาใบคู่มือคนงานหรือผู้รับจ้าง เล่มที่ 57771 ฉบับที่ 83-88 รวมจำนวน 6 คน (ตามจำนวนคนงานที่ Mineral Resources and Mining แจ้ง) เพื่อใช้เป็นหลักฐานในการแสดงต่อหน่วยงานราชการต่างๆ ทั้งนี้ หากมีการเพิ่มจำนวนคนงานที่จะเข้าปฏิบัติงานในพื้นที่ที่ได้รับอนุญาตฯ โปรดแจ้ง Concession and Industrial Permit เพื่อดำเนินการยื่นขออนุญาตกับหน่วยงานราชการต่อไป

จึงเรียนมาเพื่อโปรดทราบ



ที่ ทส ๑๖๑๔.๔/๒๕๖๓

สำนักจัดการทรัพยากรป่าไม้ที่ ๕ (สระบุรี)
ตำบลพุดแดง อำเภอลำสนธิพระเกียรติ
จังหวัดสระบุรี ๑๘๒๔๐

๑๔ มิถุนายน ๒๕๖๐

เรื่อง บริษัท ปูนซิเมนต์ไทย จำกัด (มหาชน) ขออนุญาตเข้าทำประโยชน์ในเขตป่าที่คณะรัฐมนตรีมีมติให้รักษาไว้เป็นสมบัติของชาติ เพื่อทำเหมืองแร่โพรฟิไลต์ และเพื่อจัดตั้งสถานที่เพื่อการเก็บขังน้ำขุนขึ้นหรือมูลดินทราย สำหรับประทานบัตรที่ ๒๔๐๕๔/๑๕๓/๗๖ ท้องที่จังหวัดสระบุรี

เรียน กรรมการผู้จัดการ บริษัท ปูนซิเมนต์ไทย จำกัด (มหาชน)

อ้างถึง หนังสือจังหวัดสระบุรี ที่ สป ๐๐๑๓.๓/๙๑๐๓ ลงวันที่ ๒๔ มิถุนายน ๒๕๖๐

สิ่งที่ส่งมาด้วย ๑. สำเนาหนังสือกรมป่าไม้ ที่ ทส ๑๖๐๒.๓/๑๐๖๔๔ ลงวันที่ ๑๓ มิถุนายน ๒๕๖๐
๒. ข้อเสนอแนะมาตรการการใช้ที่ดินในเขตลุ่มน้ำ ภาคตะวันตก ภาคกลาง และลุ่มน้ำป่าสัก

ตามหนังสือที่อ้างถึง สำนักจัดการทรัพยากรป่าไม้ที่ ๕ (สระบุรี) ได้รับหนังสือจังหวัดสระบุรีส่งเรื่องราวคำขอของบริษัท ปูนซิเมนต์ไทย จำกัด (มหาชน) ขออนุญาตเข้าทำประโยชน์ในเขตป่าที่คณะรัฐมนตรีมีมติ เมื่อวันที่ ๑๒ พฤศจิกายน ๒๕๖๐ ให้รักษาไว้เป็นสมบัติของชาติ ท้องที่ตำบลชะอม อำเภอแก่งคอย จังหวัดสระบุรี เพื่อทำเหมืองแร่โพรฟิไลต์ ตามประทานบัตรที่ ๘๒๕๔/๑๕๓/๗๗ เมื่อที่ ๙๕-๒-๕๙ ไร่ ประทานบัตรที่ ๒๔๐๕๔/๑๕๓/๗๖ เมื่อที่ ๘๗-๓-๓๔ ไร่ และเพื่อจัดตั้งสถานที่เพื่อการเก็บขังน้ำขุนขึ้นหรือมูลดินทราย สำหรับประทานบัตรที่ ๒๔๐๕๔/๑๕๓/๗๖ เมื่อที่ ๔๔-๒-๙๖ ไร่ รวม ๓ แปลง เพื่อขอให้พิจารณาสั่งเจ้าหน้าที่ออกไปร่วมตรวจสอบสภาพป่า ซึ่งเจ้าหน้าที่ผู้เกี่ยวข้องได้มีการตรวจสอบและรายงานให้กรมป่าไม้ได้พิจารณาแล้ว นั้น

สำนักจัดการทรัพยากรป่าไม้ที่ ๕ (สระบุรี) ขอเรียนว่า กรมป่าไม้ได้มีหนังสือที่ ทส ๑๖๐๒.๓/๑๐๖๔๔ ลงวันที่ ๑๓ มิถุนายน ๒๕๖๐ แจ้งว่า รัฐมนตรีว่าการกระทรวงทรัพยากรธรรมชาติและสิ่งแวดล้อม ได้ให้ความเห็นชอบ เมื่อวันที่ ๙ พฤษภาคม ๒๕๖๐ ให้บริษัท ปูนซิเมนต์ไทย จำกัด (มหาชน) เข้าทำประโยชน์ในเขตป่าที่คณะรัฐมนตรีมีมติ เมื่อวันที่ ๑๒ พฤศจิกายน ๒๕๖๐ ให้รักษาไว้เป็นสมบัติของชาติ ท้องที่ตำบลชะอม อำเภอแก่งคอย จังหวัดสระบุรี เพื่อทำเหมืองแร่โพรฟิไลต์ ตามประทานบัตรที่ ๘๒๕๔/๑๕๓/๗๗ เมื่อที่ ๙๕-๒-๕๙ ไร่ ประทานบัตรที่ ๒๔๐๕๔/๑๕๓/๗๖ เมื่อที่ ๘๗-๓-๓๔ ไร่ และเพื่อจัดตั้งสถานที่เพื่อการเก็บขังน้ำขุนขึ้นหรือมูลดินทราย สำหรับประทานบัตรที่ ๒๔๐๕๔/๑๕๓/๗๖ เมื่อที่ ๔๔-๒-๙๖ ไร่ รวม ๓ แปลง ตามมติคณะรัฐมนตรี เมื่อวันที่ ๒๒ เมษายน ๒๕๖๒ และข้อ ๒๓ แห่งกฎกระทรวงการขออนุญาตและการอนุญาตทำประโยชน์ในเขตป่า พ.ร.บ.๒๕๕๔

จำกัด (มหาชน) เข้าทำประโยชน์ในเขตป่าที่คณะรัฐมนตรีมีมติ

เมื่อวันที่...

-๒-

เมื่อวันที่ ๑๒ พฤศจิกายน ๒๕๖๖ ให้รักษาไว้เป็นสมบัติของชาติ เพื่อวัตถุประสงค์ดังกล่าวได้ มีกำหนดระยะเวลา ๑๐ ปี โดยให้ปฏิบัติตามเงื่อนไข รวม ๒๗ ข้อ (สำหรับการทำเหมืองแร่) และ ๒๖ ข้อ (สำหรับกิจการเกี่ยวเนื่อง) ดังนั้น จึงขอให้ท่านไปดำเนินการเพื่อชำระค่าธรรมเนียมและค่าใช้จ่ายต่างๆ ณ สำนักจัดการทรัพยากรป่าไม้ที่ ๕ (สระบุรี) ดังนี้

๑. ค่าธรรมเนียมใบอนุญาตทำประโยชน์ในเขตป่า ตามมาตรา ๕๔ แห่งพระราชบัญญัติป่าไม้ พุทธศักราช ๒๔๘๔ จำนวน ๓ ฉบับ เป็นเงิน ๑๕ บาท

๒. ค่าใช้จ่ายเพื่อให้พนักงานเจ้าหน้าที่ทำการบำรุงป่าหรือปลูกสร้างสวนป่า ตามประกาศกระทรวงเกษตรและสหกรณ์ ฉบับลงวันที่ ๒ พฤศจิกายน ๒๕๒๖ อัตราไร่ละ ๑,๒๐๐ บาท (สำหรับการทำเหมืองแร่) และตามประกาศกระทรวงเกษตรและสหกรณ์ ฉบับลงวันที่ ๑๗ มีนาคม ๒๕๒๙ อัตราไร่ละ ๕๐ บาท (สำหรับกิจการเกี่ยวเนื่อง) ในอัตราสามเท่า โดยชำระเป็นเงินสดหรือเช็คหรือเช็คสั่งจ่ายกระทรวงการคลังผ่านสำนักงานคลังจังหวัดสระบุรี มีรายละเอียดดังนี้

๒.๑ ประทานบัตรที่ ๘๒๕๘/๑๕๗/๗๗ เนื้อที่ ๙๕-๒-๕๙ ไร่ เป็นเงิน ๓๔๔,๓๓๑ บาท (สามแสนสี่หมื่นสี่พันสามร้อยสามสิบเอ็ดบาทถ้วน)

๒.๒ ประทานบัตรที่ ๒๔๐๕๘/๑๕๗/๗๖ เนื้อที่ ๘๗-๓-๓๔ ไร่ เป็นเงิน ๓๑๖,๒๐๖ บาท (สามแสนหนึ่งหมื่นหกพันสองร้อยหกบาทถ้วน)

๒.๓ เพื่อจัดตั้งสถานที่เพื่อการเก็บขังน้ำขุนขึ้นหรือมูลดินทราย สำหรับบริเวณบัตรที่ ๒๔๐๕๘/๑๕๗/๗๖ เนื้อที่ ๔๘-๒-๙๖ ไร่ เป็นเงิน ๗,๓๑๑ บาท (เจ็ดพันสามร้อยสิบเอ็ดบาทถ้วน)

๓. ต้องวางเงินมัดจำหรือส่งมอบหนังสือค้ำประกันของธนาคารที่เชื่อถือได้ ก่อนรับมอบใบอนุญาต เพื่อเป็นหลักประกันในการแก้ไขผลกระทบสิ่งแวดล้อมที่เกิดขึ้นจากการประกอบกิจการดังกล่าว ในอัตราค่าชดเชย ๒๐๐,๐๐๐ บาท (สองแสนบาทถ้วน)

๔. แจ้งจำนวนคนงาน โดยใช้เอกสารสำเนาบัตรประจำตัวประชาชน เพื่อออกไปคู่มือคนงาน สำหรับผู้รับใบอนุญาตทำประโยชน์ในเขตป่า ค่าธรรมเนียมฉบับละ ๑ บาท

๕. เมื่อได้รับหนังสืออนุญาต ขอให้ปฏิบัติให้เป็นไปตามมาตรการการใช้ที่ดินในพื้นที่ลุ่มน้ำ ตามมติคณะรัฐมนตรี เมื่อวันที่ ๒๑ กุมภาพันธ์ ๒๕๓๔ มาตรการป้องกันและแก้ไขผลกระทบสิ่งแวดล้อมและมาตรการตรวจสอบคุณภาพสิ่งแวดล้อมที่เสนอไว้ในรายงานการวิเคราะห์ผลกระทบสิ่งแวดล้อม และระเบียบกฎหมายที่เกี่ยวข้องโดยเคร่งครัด

จึงเรียนมาเพื่อพิจารณา

ส่วนป้องกันรักษาป่าและควบคุม

โทร ๐ ๓๖๓๔ ๗/๕๙๗ ต่อ ๓

โทรสาร ๐ ๓๖๓๔ ๗/๕๙๗

ข้อเสนอแนะมาตรการการใช้ที่ดินในเขตลุ่มน้ำ ภาคตะวันตก ภาคกลาง และลุ่มน้ำป่าสัก

1. มาตรการการใช้ที่ดินในพื้นที่ลุ่มน้ำชั้นที่ 1 เอ

1.1 ในพื้นที่ลุ่มน้ำชั้นนี้ไม่ให้มีการใช้พื้นที่ในทุกกรณี ทั้งนี้ เพื่อรักษาไว้เป็นพื้นที่ต้นน้ำลำธารอย่างแท้จริง

1.2 ให้หน่วยงานที่เกี่ยวข้องบำรุงรักษาป่าธรรมชาติที่มีอยู่และระงับการอนุญาตทำไม้โดยเด็ดขาด และให้ดำเนินการป้องกันและปราบปรามการลักลอบตัดไม้ทำลายป่าอย่างเข้มงวดกวดขัน

1.3 บริเวณพื้นที่ใดที่ได้กำหนดเป็นลุ่มน้ำชั้นที่ 1 เอ ไว้แล้ว หากภายหลังสำรวจพบว่าเป็นที่รกร้างว่างเปล่า หรือป่าที่ถูกทำลาย ให้หน่วยงานที่เกี่ยวข้องดำเนินการปลูกป่าทดแทนและระงับการอนุญาตการทำไม้โดยเด็ดขาด

1.4 พื้นที่ลุ่มน้ำชั้นนี้ซึ่งเป็นเขตป่าสงวนแห่งชาติหรือป่าที่คณะรัฐมนตรีมีมติให้จำแนกเป็นพื้นที่ป่าไม้ถาวร ถ้ามีราษฎรบุกรุกใช้ประโยชน์เพื่อการเกษตรกรรมให้ดำเนินการ ดังนี้

1.4.1 กรณีที่ราษฎรบุกรุกก่อน พ.ศ. 2531 ให้หน่วยงานที่เกี่ยวข้องดำเนินการควบคุมมิให้มีการขยายขอบเขตการใช้ประโยชน์พื้นที่เพิ่มขึ้น และดำเนินการโยกย้ายราษฎรภายในเวลาที่เหมาะสม พร้อมทั้งจัดหาพื้นที่ทำกินในพื้นที่อื่นให้กับราษฎรเหล่านั้นด้วย

1.4.2 กรณีที่ราษฎรบุกรุกตั้งแต่ พ.ศ. 2531 ให้หน่วยงานที่เกี่ยวข้องดำเนินการโยกย้ายราษฎรเหล่านั้นออกจากพื้นที่โดยเร็ว

1.5 หากมีการอนุญาตให้เอกชนใช้ประโยชน์ที่ดินเพื่อกิจการต่างๆ โดยถูกต้องตามกฎหมายไปก่อนที่จะมีการกำหนดชั้นคุณภาพลุ่มน้ำ เมื่อสิ้นสุดสัมพันธ์กับทางราชการแล้ว ไม่ให้มีการต่ออายุใบอนุญาตอีก เว้นแต่กรณีที่ เป็นนโยบายของรัฐบาล

1.6 กรณีที่แหล่งแร่หินปูนเพื่ออุตสาหกรรมปูนซีเมนต์และหินประดับชนิดหินอ่อนและหินแกรนิต ซึ่งรัฐมีข้อผูกพันเป็นประทานบัตร หรือพื้นที่ที่ได้รับความเห็นชอบกับรายงานการวิเคราะห์ผลกระทบสิ่งแวดล้อมโครงการแล้ว ก่อนคณะรัฐมนตรีมีมติเห็นชอบกับการกำหนดชั้นคุณภาพลุ่มน้ำภาคตะวันตก ภาคกลาง และลุ่มน้ำป่าสัก จักต้องดำเนินการ ดังนี้

1.6.1 เจ้าของโครงการจะต้องปฏิบัติตามมาตรการที่กำหนดในรายงานการวิเคราะห์ผลกระทบสิ่งแวดล้อม ตลอดจนมาตรการการป้องกันแก้ไขผลกระทบสิ่งแวดล้อมโครงการอย่างเคร่งครัด

1.6.2 ในส่วนของเส้นทางเข้าพื้นที่โครงการ ให้ใช้เส้นทางเดิมที่มีอยู่แล้ว สำหรับพื้นที่ที่จำเป็นต้องสร้างเส้นทางใหม่ ให้ก่อสร้างเป็นเส้นทางลาลองโดยทางพื้นที่ปากกว้างไม่เกิน 3 เมตร โดยจะต้องมีมาตรการป้องกันการชะล้างพังทลายของดินในระหว่างการก่อสร้าง และช่วงใช้งานที่เหมาะสม และเมื่อสิ้นสุดอายุประทานบัตร ให้ผู้รับประทานบัตรฟื้นฟูเส้นทางให้มีสภาพป่าที่ใกล้เคียงกับป่าธรรมชาติมากที่สุด

1.6.3 เจ้าของโครงการจะต้องรายงานผลการดำเนินงานตามมาตรการป้องกันแก้ไข และลดผลกระทบสิ่งแวดล้อมจากการดำเนินงานโครงการ ต่อคณะกรรมการสิ่งแวดล้อมแห่งชาติ อย่างน้อยปีละหนึ่งครั้ง และหากการติดตามตรวจสอบพื้นที่ประทานบัตรพบว่า ผู้รับประทานบัตร ละเลยไม่ปฏิบัติตามมาตรการดังกล่าว ให้ส่วนราชการที่มีหน้าที่เกี่ยวข้องเพิกถอนประทานบัตรได้ โดยผู้รับประทานบัตรไม่มีสิทธิฟ้องร้องเรียกค่าเสียหายใดๆ ทั้งสิ้น

1.6.4 ในกรณีที่ตรวจสอบพื้นที่และประเมินผลแล้วปรากฏว่า พื้นที่โครงการใด ก่อให้เกิดปัญหามลพิษ ซึ่งมีแนวโน้มที่จะร้ายแรงถึงขนาดเป็นอันตรายต่อสุขภาพอนามัยของ ประชาชนหรืออาจก่อให้เกิดผลกระทบเสียหายต่อคุณภาพสิ่งแวดล้อม จนไม่สามารถแก้ไขหรือยาก แก่การปรับปรุงให้อยู่ในมาตรฐานคุณภาพสิ่งแวดล้อมได้ ผู้รับประทานบัตรจะต้องหยุดดำเนินการ โดยทันที ทั้งนี้ให้เป็นไปตามความในมาตรา 9 แห่ง พ.ร.บ. ส่งเสริมและรักษาคุณภาพสิ่งแวดล้อม แห่งชาติ พ.ศ.2535 โดยผู้รับประทานบัตรไม่มีสิทธิฟ้องร้องเรียกค่าเสียหายใดๆ ทั้งสิ้น

1.7 สำหรับพื้นที่ศักยภาพแร่ ที่รัฐยังไม่มีข้อมูลพื้นที่ การพิจารณาใช้ประโยชน์พื้นที่ ควรพิจารณาเป็นกรณีๆ ไป โดยร่วมกันพิจารณาระหว่างหน่วยงานที่เกี่ยวข้อง และให้นำเสนอ คณะรัฐมนตรีพิจารณาเป็นรายๆ ไป โดยให้ความสำคัญกับพื้นที่แหล่งแร่หินปูน ซึ่งใช้เป็นวัตถุดิบ เพื่อการผลิตของอุตสาหกรรมซีเมนต์ รวมทั้งพื้นที่แหล่งหินประดับ หินอ่อนและหินแกรนิต ที่รัฐได้อนุญาตให้มีการขยายและจัดตั้งโรงงานก่อนมติคณะรัฐมนตรี เมื่อวันที่ 11 มิถุนายน 2534 ทั้งนี้ จะต้องพิจารณาถึงปริมาณแร่สำรอง รวมทั้งกำลังการผลิตของโรงงาน ตลอดจนพื้นที่ศักยภาพ แร่ที่อยู่ในพื้นที่ลุ่มน้ำชั้นอื่นก่อนด้วย

1.8 กรณีพื้นที่ที่ได้รับอนุญาตให้ทำการระเบิดและย่อยหินมาก่อน ต่อมาพื้นที่ติดอยู่ใน เขตพื้นที่ลุ่มน้ำชั้นที่ 1 เอ เมื่อหมดอายุไม่อนุญาตให้ต่ออายุอีก

2. มาตรการการใช้ที่ดินในพื้นที่ลุ่มน้ำชั้นที่ 1 บี

ในพื้นที่ลุ่มน้ำชั้นนี้ให้มีมาตรการการใช้ที่ดิน ดังนี้

2.1 พื้นที่ใดมีการเปลี่ยนแปลง เพื่อประกอบการเกษตรกรรม รูปแบบต่างๆ ไปแล้ว โดยไม่รวมถึงการปลูกสร้างสวนป่า ให้หน่วยงานที่เกี่ยวข้องร่วมกันพิจารณาดำเนินการกำหนด การใช้ที่ดินให้สอดคล้องกับนโยบายของรัฐทั้งด้านสังคม เศรษฐกิจ และสิ่งแวดล้อม

2.2 บริเวณใดที่ได้รับการพัฒนาเพื่อทำแหล่งพักผ่อนหย่อนใจรูปแบบต่างๆ ไปแล้ว หากจะมีการปรับปรุงเปลี่ยนแปลงใด จะต้องดำเนินการวางแผนการใช้ที่ดินให้สอดคล้องกับสภาพ ธรรมชาติในลักษณะที่เอื้ออำนวยต่อการรักษาคุณภาพของลักษณะทางนิเวศวิทยาและการอนุรักษ์ ธรรมชาติ

2.3 การใช้ประโยชน์พื้นที่ลุ่มน้ำตาม 2.1 หรือ 2.2 ที่อยู่ในเขตป่าสงวนแห่งชาติ หรือ ป่าที่คณะรัฐมนตรีมีมติให้จำแนกเป็นพื้นที่ป่าไม้ถาวร ให้หน่วยงานที่เกี่ยวข้องดำเนินการให้ เป็นไปตามความในข้อ 1.4

2.4 บริเวณพื้นที่ใดซึ่งเป็นที่รกร้างว่างเปล่าและไม่มีการใช้ประโยชน์ให้หน่วยงานที่เกี่ยวข้อง ดำเนินการปลูกป่าฟื้นฟูสภาพต้นน้ำลำธารอย่างรีบด่วน และระงับการอนุญาตการทำให้โดยเด็ดขาด

2.5 ในกรณีที่ต้องมีการก่อสร้างถนนผ่านเข้าไปในพื้นที่ลุ่มน้ำชั้นนี้ หน่วยงานที่เกี่ยวข้องหรือเจ้าของโครงการจะต้องจัดให้มีการทำรายงานการวิเคราะห์ผลกระทบสิ่งแวดล้อมของโครงการเพื่อรักษาทรัพยากรธรรมชาติและสิ่งแวดล้อมของพื้นที่ เสนอต่อคณะกรรมการสิ่งแวดล้อมแห่งชาติเพื่อพิจารณา

2.6 ในกรณีที่มีความจำเป็นต้องอนุญาตให้ประทานบัตร หรือต่ออายุประทานบัตรทำเหมืองแร่ ให้กระทรวงอุตสาหกรรมพิจารณา เสนอคณะรัฐมนตรีเป็นรายๆ ไป

2.7 พื้นที่ประทานบัตร ที่ได้มีการทำเหมืองแร่แล้ว ให้ดำเนินการ ดังนี้

2.7.1 ผู้รับประทานบัตรจะต้องรายงานผลการดำเนินงานตามมาตรการป้องกันแก้ไข และลดผลกระทบสิ่งแวดล้อมจากการดำเนินงานโครงการ ต่อคณะกรรมการสิ่งแวดล้อมแห่งชาติ อย่างน้อยปีละหนึ่งครั้ง และหากการติดตามตรวจสอบพื้นที่ประทานบัตรพบว่า ผู้รับประทานบัตร ละเลยไม่ปฏิบัติตามมาตรการดังกล่าว ให้ส่วนราชการที่มีหน้าที่เกี่ยวข้องเพิกถอนประทานบัตรได้ โดยผู้รับประทานบัตรไม่มีสิทธิฟ้องร้องเรียกค่าเสียหายใดๆ ทั้งสิ้น

2.7.2 ในกรณีที่ตรวจสอบพื้นที่และประเมินผลแล้ว ปรากฏว่าพื้นที่ประทานบัตรใด ก่อให้เกิดปัญหามลพิษ ซึ่งมีแนวโน้มที่จะร้ายแรงถึงขนาดเป็นอันตรายต่อสุขภาพอนามัยของประชาชนหรืออาจก่อให้เกิดผลกระทบเสียหายต่อคุณภาพสิ่งแวดล้อม จนไม่สามารถแก้ไขหรือยากแก่การปรับปรุงให้อยู่ในมาตรฐานคุณภาพสิ่งแวดล้อมได้ ผู้รับประทานบัตรจะต้องหยุดดำเนินการโดยทันที ทั้งนี้ให้เป็นไปตามความในมาตรา 9 แห่ง พ.ร.บ. ส่งเสริมและรักษาคุณภาพสิ่งแวดล้อมแห่งชาติ พ.ศ. 2535 โดยผู้ประทานบัตรไม่มีสิทธิฟ้องร้องค่าเสียหายใดๆ ทั้งสิ้น

2.8 ในกรณีส่วนราชการใดมีความจำเป็นต้องใช้ที่ดินอย่างหลีกเลี่ยงไม่ได้ ในโครงการที่มีความสำคัญต่อเศรษฐกิจและความมั่นคงของชาติแล้ว ให้ส่วนราชการเจ้าของโครงการจัดทำรายงานการวิเคราะห์ผลกระทบสิ่งแวดล้อมของโครงการ ตั้งแต่ในระยะทำการศึกษาความเหมาะสมของโครงการ เสนอคณะกรรมการสิ่งแวดล้อมแห่งชาติ และหน่วยงานที่เกี่ยวข้องเพื่อพิจารณา

2.9 สำหรับพื้นที่ศักยภาพแร่ ที่รัฐยังไม่มีข้อผูกพัน การพิจารณาใช้ประโยชน์พื้นที่ ควรพิจารณาเป็นกรณีๆ ไป โดยร่วมกันพิจารณาระหว่างหน่วยงานที่เกี่ยวข้อง และให้นำเสนอคณะรัฐมนตรีพิจารณาเป็นรายๆ ไป โดยให้ความสำคัญกับพื้นที่แหล่งแร่หินปูน ซึ่งใช้เป็นวัตถุดิบเพื่อการผลิตของอุตสาหกรรมซีเมนต์ รวมทั้งพื้นที่แหล่งหินประดับ ชนิดหินอ่อนและหินแกรนิต ที่รัฐอนุญาตให้มีการขยายและจัดตั้งโรงงานก่อนมติคณะรัฐมนตรีเมื่อวันที่ 11 มิถุนายน 2534 ทั้งนี้ จะต้องพิจารณาถึงปริมาณแร่สำรอง รวมทั้งกำลังการผลิตของโรงงาน ตลอดจนพื้นที่ศักยภาพแร่ที่อยู่ในพื้นที่ลุ่มน้ำชั้นอื่นก่อนด้วย

2.10 กรณีที่พื้นที่ที่ได้รับอนุญาตให้ทำการระเบิดและย่อยหินมาก่อนและติดอยู่ในพื้นที่ลุ่มน้ำชั้นที่ 1 ปี ให้พิจารณาต่ออายุการอนุญาตได้อีก 1 ครั้ง เป็นครั้งสุดท้าย ระยะเวลา 5 ปี นับตั้งแต่คณะรัฐมนตรีมีมติเห็นชอบกับการกำหนดชั้นคุณภาพลุ่มน้ำภาคตะวันตก ภาคกลาง และลุ่มน้ำป่าสัก

2.11 การใช้ประโยชน์พื้นที่ลุ่มน้ำอย่างอื่น ๆ โดยเอกชน ในที่ดินของรัฐที่ขอใหม่ ไม่สมควรอนุญาต เว้นแต่กรณีเป็นนโยบายของรัฐบาล และให้นำเสนอคณะรัฐมนตรีพิจารณาเป็นราย ๆ ไป

2.12 หากมีการอนุญาตให้เอกชนใช้ประโยชน์ที่ดินเพื่อกิจกรรมต่างๆ โดยถูกต้องตามระเบียบและกฎหมายไปก่อนที่จะมีการกำหนดชั้นคุณภาพลุ่มน้ำ เมื่อสิ้นนิติสัมพันธ์กับทางราชการแล้ว ไม่ควรให้ต่ออายุการอนุญาตอีก เว้นแต่กรณีที่เป็นนโยบายของรัฐบาลและให้นำเสนอคณะรัฐมนตรีพิจารณาเป็นราย ๆ ไป

3. มาตรการการใช้ที่ดินในพื้นที่ลุ่มน้ำชั้นที่ 2

ในการใช้ที่ดินในเขตลุ่มน้ำชั้นนี้ให้มีมาตรการ ดังนี้

3.1 การใช้พื้นที่ทำกิจการป่าไม้ เหมืองแร่ หรือกิจการอื่นที่มีความสำคัญทางเศรษฐกิจ และความมั่นคงของประเทศอย่างแท้จริง และได้รับการรับรองจากหน่วยงานที่รับผิดชอบแล้วว่า ไม่สามารถหลีกเลี่ยงหรือหาพื้นที่ดำเนินการที่อื่นได้ ควรอนุญาตให้ได้ แต่จะต้องมีการควบคุมวิธีการปฏิบัติในการใช้ที่ดินเพื่อทำกิจการนั้นๆ อย่างเข้มงวดกวดขัน และเป็นไปตามระเบียบปฏิบัติของทางราชการ เพื่อมิให้เกิดความเสียหายแก่พื้นที่ต้นน้ำลำธาร และพื้นที่ตอนล่างอย่างเด็ดขาด

3.2 ควรหลีกเลี่ยงการใช้ที่ดินเพื่อกิจกรรมทางด้านเกษตรกรรม

3.3 ให้หน่วยงานที่เกี่ยวข้องดำเนินการปลูกป่าในบริเวณที่ถูกทำลายโดยริบด่วน

3.4 หากมีการอนุญาตให้เอกชนใช้ประโยชน์ที่ดินเพื่อกิจกรรมต่างๆ โดยถูกต้องตามระเบียบและกฎหมายไปก่อนที่จะมีการกำหนดชั้นคุณภาพลุ่มน้ำ หน่วยงานที่เกี่ยวข้องจะต้องควบคุมหรือให้คำแนะนำวิธีการปฏิบัติในการใช้ประโยชน์ที่ดินเพื่อทำกิจการนั้นๆ เพื่อมิให้เกิดความเสียหายแก่พื้นที่ต้นน้ำลำธารและพื้นที่ตอนล่าง

4. มาตรการการใช้ที่ดินในพื้นที่ลุ่มน้ำชั้นที่ 3

การใช้ที่ดินในเขตลุ่มน้ำชั้นนี้ให้มีมาตรการ ดังนี้

4.1 การใช้พื้นที่ทำกิจการป่าไม้ เหมืองแร่ หรือกิจการอื่นๆ อนุญาตให้ได้ แต่ต้องมีการควบคุมวิธีการปฏิบัติอย่างเข้มงวด ให้เป็นไปตามหลักอนุรักษ์ดินและน้ำ

4.2 การใช้ที่ดินเพื่อการเกษตรกรรมในชั้นคุณภาพลุ่มน้ำนี้ จะต้องปฏิบัติ ดังนี้

(ก) บริเวณที่มีดินลึกน้อยกว่า 50 ซม. ที่ไม่เหมาะสมกับกิจการทางกลกรรม สมควรใช้เป็นพื้นที่ป่าไม้หรือทุ่งหญ้าเลี้ยงสัตว์

(ข) บริเวณที่มีดินลึกมากกว่า 50 ซม. ให้ใช้เป็นบริเวณที่ปลูกไม้ผล ไม้เศรษฐกิจ และพืชเศรษฐกิจยืนต้นอื่นๆ ได้ตามความเหมาะสม แต่ต้องใช้มาตรการอนุรักษ์ดินและน้ำที่ถูกต้อง

5. มาตรการการใช้ที่ดินในพื้นที่ลุ่มน้ำชั้นที่ 4

การใช้ที่ดินเพื่อกิจการใดๆ ในเขตลุ่มน้ำชั้นนี้ให้มีมาตรการ ดังนี้

5.1 การใช้พื้นที่ทำเหมืองแร่ ป่าไม้ และกิจการอื่นๆ ให้อนุญาตได้ตามปกติ โดยให้ถือปฏิบัติตามระเบียบของทางราชการโดยเคร่งครัด

5.2 การใช้ที่ดินเพื่อการเกษตรกรรมในชั้นคุณภาพลุ่มน้ำนี้ จะต้องปฏิบัติ ดังนี้

(ก) บริเวณที่มีความลาดชัน 18-25 เปอร์เซ็นต์ และดินลึกน้อยกว่า 50 ซม. สมควรใช้เป็นพื้นที่ป่าและไม้ผล โดยมีการวางแผนการใช้ที่ดินตามมาตรการอนุรักษ์ดินและน้ำ

(ข) บริเวณที่มีความลาดชันระหว่าง 6-18 เปอร์เซ็นต์ ควรจะเพาะปลูกพืชไร่ นา ไม้เศรษฐกิจอื่นๆ โดยมีมาตรการอนุรักษ์ดินและน้ำ

6. มาตรการการใช้ที่ดินในพื้นที่ลุ่มน้ำชั้นที่ 5

การใช้ที่ดินเพื่อกิจการใดๆ ในชั้นคุณภาพลุ่มน้ำนี้ ให้มีมาตรการ ดังนี้

6.1 การใช้พื้นที่ทำกิจการเหมืองแร่ การเกษตร ป่าไม้ และกิจการอื่นๆ ให้อนุญาตได้ตามปกติ

6.2 การใช้ที่ดินเพื่อการเกษตรกรรมในชั้นคุณภาพลุ่มน้ำนี้ จะต้องปฏิบัติ ดังนี้

(ก) บริเวณที่มีดินลึกน้อยกว่า 50 ซม. ควรใช้เป็นพื้นที่ในการปลูกพืชไร่ ป่าเอกชน ไม้ผล และทุ่งหญ้าเลี้ยงสัตว์ หรือไม่ก็ใช้เป็นที่พักผ่อนหย่อนใจ

(ข) บริเวณที่มีดินลึกมากกว่า 50 ซม. ควรใช้เป็นพื้นที่ปลูกข้าวและพืชไร่ และต้องระมัดระวังดูแลรักษาอย่างสม่ำเสมอ

6.3 ในกรณีที่จะใช้ที่ดินในชั้นคุณภาพนี้ เพื่อการอุตสาหกรรมและการตั้งชุมชนหรือกิจกรรมอื่นๆ ความหลีกเลี่ยงพื้นที่ที่มีศักยภาพทางการเกษตรสูง

6.4 การใช้ที่ดินเพื่อกิจการใดๆ ในพื้นที่ลุ่มน้ำชั้นนี้ ที่อยู่ในบริเวณที่ได้รับการจำแนกเขตการใช้ประโยชน์ที่ดินในป่าชายเลน ตามมติคณะรัฐมนตรีเมื่อวันที่ 15 ธันวาคม 2530 นั้น ให้เป็นไปตามมติคณะรัฐมนตรีดังกล่าว

หน่วยงานที่เกี่ยวข้อง

ในที่นี้หมายถึง กระทรวงเกษตรและสหกรณ์ กระทรวงมหาดไทย กระทรวงอุตสาหกรรม กระทรวงกลาโหม กระทรวงวิทยาศาสตร์ เทคโนโลยีและสิ่งแวดล้อม กระทรวงคมนาคม และสำนักงานกฤษฎีกา



ใบอนุญาตนี้ได้ชำระเงินค่าธรรมเนียม

ตามใบเสร็จรับเงิน เล่มที่ ๒๖๑๕๖ เลขที่ ๑๓

ลงวันที่ ๒๓ มิ.ย. ๒๕๖๐

ใบอนุญาตทำประโยชน์ในเขตป่าตามมาตรา ๕๔

แห่งพระราชบัญญัติป่าไม้ พุทธศักราช ๒๔๘๔

(ป่าที่คณะกรรมการมีมติให้รักษาไว้เป็นสมบัติของชาติ)

เล่มที่ 025

ฉบับที่ 06

ที่ทำการสำนักจัดการทรัพยากรป่าไม้ที่ ๕ (สระบุรี)

วันที่ ๒๓ เดือน มิถุนายน พ.ศ. ๒๕๖๐

อาศัยอำนาจตามความในมาตรา ๕๔ แห่งพระราชบัญญัติป่าไม้ พุทธศักราช ๒๔๘๔

อธิบดีกรมป่าไม้โดยความเห็นชอบของรัฐมนตรีว่าการกระทรวงทรัพยากรธรรมชาติและสิ่งแวดล้อม

เมื่อวันที่ ๕ พฤษภาคม ๒๕๖๐

อนุญาตให้ มริศห์ ปุณฺณิเมนท์ไทย สิงห์ (มหาชน)

เลขประจำตัวประชาชน อายุ.....ปี สัญชาติ.....

มีภูมิลำเนาอยู่บ้านเลขที่..... ซอย..... ถนน..... ปุณฺณิเมนท์ไทย หมู่ที่.....

ตำบล/แขวง..... อำเภอ/เขต..... จังหวัด กรุงเทพมหานคร

ทำประโยชน์ในเขตป่าที่คณะกรรมการมีมติให้รักษาไว้เป็นสมบัติของชาติ ป.๓๔๕๖๗๘๙๐

เพื่อทำเหมืองแร่

ปิโตรเลียม ตามประทานบัตร ที่ ๘๒๕๘/๑๕๗๗๗

ในท้องที่ตำบล/แขวง..... อำเภอ/เขต..... จังหวัด สระบุรี

เนื้อที่ ๕๕ ไร่ ๒ งาน ๕๕ ตารางวา จนถึงวันที่ ๒๒ เดือน มิถุนายน พ.ศ. ๒๕๖๐

ตามแผนที่แนบท้ายใบอนุญาต โดยมีอาณาเขตดังนี้

ทิศเหนือ	จด.แปลงที่ดินของประชาชนมีตร. วัดได้ ๓๗๖.๕๐๖ เมตร
ทิศตะวันออก	จด. ป.๒๕๐๕๘/๑๕๗๗๗ วัดได้ ๕๐๕.๗๒๕ เมตร
ทิศใต้	จด.แปลงที่ดินของประชาชนมีตร. วัดได้ ๓๗๖.๕๐๖ เมตร
ทิศตะวันตก	จด.แปลงที่ดินของประชาชนมีตร. วัดได้ ๕๐๕.๗๒๕ เมตร

เงื่อนไขแบบท้ายใบอนุญาตทำประโยชน์ในเขตป่า

ให้ผู้รับอนุญาตเข้าทำประโยชน์ในเขตป่าที่คณะรัฐมนตรีมีมติให้รักษาไว้เป็นสมบัติของชาติ เพื่อทำเหมืองแร่โพแทชและโพแทชไลต์ ตามประกาศฉบับที่ ๘๒๕๘/๑๕๓๗/๗ ตามใบอนุญาต เล่มที่ ๐๒๕ ฉบับที่ ๐๖ ลงวันที่ ๒๓ เดือน มิถุนายน พ.ศ. ๒๕๖๐ ปฏิบัติตามเงื่อนไขดังต่อไปนี้

๑. ต้องไม่ทำการหรือยินยอมให้ตัวแทน คนงาน หรือลูกจ้างกระทำการอย่างหนึ่งอย่างใดให้เป็นการเสื่อมเสียแก่สภาพป่า ไม้หรือของป่า นอกเขตพื้นที่ที่ได้รับอนุญาต บริเวณพื้นที่ติดต่อกันใกล้เคียงกัน

๒. ต้องปฏิบัติตามกฎหมายว่าด้วยป่าสงวนแห่งชาติหรือกฎหมายว่าด้วยการป่าไม้ ตลอดจนกฎกระทรวง ข้อกำหนด ประกาศ ระเบียบ ข้อบังคับ หรือเงื่อนไข ซึ่งออกตามกฎหมายดังกล่าว ทั้งที่ใช้อยู่ในขณะนี้และที่จะประกาศใช้บังคับต่อไป ซึ่งทางราชการได้แจ้งให้ทราบเพื่อปฏิบัติแล้ว

๓. ต้องจัดทำป้ายถาวรที่มีขนาดโตไม่น้อยกว่า ๖๐x๑๒๐ เซนติเมตร ติดไว้ใกล้เส้นทาง ณ จุดที่ผ่านเข้าพื้นที่ที่ได้รับอนุญาตให้เห็นได้ชัดเจน โดยระบุข้อความไว้ที่ป้ายว่า “บริษัท ปูนซิเมนต์ไทย จำกัด (มหาชน) ได้รับอนุญาตให้ใช้พื้นที่แห่งนี้ตามกฎหมายว่าด้วยการป่าไม้แล้ว” ให้แล้วเสร็จภายในกำหนด ๑๘๐ วัน นับจากวันที่ได้รับหนังสืออนุญาต

๔. ต้องจัดทำหลักเขตหรือเครื่องหมายหรือปลูกต้นไม้ชนิดเดียวกันเป็นการแสดงแนวเขตพื้นที่ที่ได้รับอนุญาตไว้ทุกด้านให้เห็นได้อย่างชัดเจน ให้แล้วเสร็จภายในกำหนด ๑๘๐ วัน นับจากวันที่ได้รับหนังสืออนุญาต

๕. ต้องใช้พื้นที่ที่ได้รับอนุญาตเพื่อกิจการและโครงการที่ขออนุญาตเท่านั้น จะนำไปใช้ในกิจการอื่นมิได้

๖. ต้องยินยอมให้พนักงานเจ้าหน้าที่เข้าไปตรวจสอบการปฏิบัติตามเงื่อนไขการอนุญาตในพื้นที่ที่ได้รับอนุญาตได้ตลอดเวลา ในระหว่างพระอาทิตย์ขึ้นถึงพระอาทิตย์ตก และผู้รับอนุญาตจะต้องเป็นผู้นำตรวจ หากผู้รับอนุญาตไม่สามารถนำพนักงานเจ้าหน้าที่ตรวจสอบด้วยตนเองได้ ต้องมอบอำนาจเป็นหนังสือให้ผู้หนึ่งผู้ใดเป็นผู้ดำเนินการแทน โดยผู้รับอนุญาตหรือผู้รับมอบอำนาจจะต้องอำนวยความสะดวกตามควรแก่กรณี และให้ปฏิบัติตามที่พนักงานเจ้าหน้าที่ผู้มีอำนาจได้สั่ง เป็นหนังสือให้ปฏิบัติเพื่อให้เป็นไปตามเงื่อนไขที่กำหนดไว้

๗. ต้องคอยสอดส่องตรวจตราระมัดระวังมิให้มีการบุกรุกแผ้วถางป่าในพื้นที่ที่ได้รับอนุญาต และบริเวณติดต่อกันใกล้เคียง ถ้ามีการกระทำอันเป็นความผิดตามกฎหมายว่าด้วยป่าสงวนแห่งชาติหรือกฎหมายว่าด้วยการป่าไม้ ผู้รับอนุญาตต้องแจ้งให้พนักงานเจ้าหน้าที่แห่งท้องที่ทราบทันที หากพนักงานเจ้าหน้าที่ตรวจพบว่ามี ความเสียหายเกิดขึ้นโดยที่ผู้รับอนุญาตควรจะทราบ แต่ละเลยมิได้แจ้งให้ทราบ ผู้รับอนุญาตจะต้องรับผิดชอบด้วย

๘. ต้องดำเนินการ...

๘. ต้องดำเนินการเอง ในกรณีที่เป็นอาจมอบหมายให้ผู้หนึ่งผู้ใดเป็นผู้ดำเนินการแทนได้ แต่ถ้าเกิดความเสียหายใดๆ ขึ้น ผู้รับอนุญาตต้องรับผิดชอบในฐานะเป็นผู้ดำเนินการเองทั้งสิ้น

๙. ต้องแจ้งเวลาที่จะเข้าทำการขุดแร่ พร้อมกับส่งแผนที่แสดงขอบเขตที่ได้รับอนุญาต ประทานบัตร และบริเวณที่จะทำการขุดหาแร่แต่ละคราว ให้จังหวัดหรือหน่วยงานที่กรมป่าไม้กำหนดทราบล่วงหน้าก่อน เป็นเวลาไม่น้อยกว่า ๖ เดือน เพื่อพิจารณาเกี่ยวกับการทำไม้ออกจากพื้นที่ดังกล่าว

๑๐. ต้องจัดการถม หรือกลบหลุม หรือขุมที่เกิดขึ้นจากการทำเหมืองแร่ในพื้นที่ที่ได้รับอนุญาต หาแร่หมดแล้วของแต่ละแนว หรือเขตแปลงที่กำหนดให้หาแร่หรือสำรวจแร่ โดยคำรับรองของพนักงานอุตสาหกรรมแร่ประจำท้องที่ ให้เห็นที่ราบหรือลักษณะเหมือนเดิมพอที่จะปลูกต้นไม้ได้ เว้นแต่ได้รับอนุญาตจากจังหวัดหรือหน่วยงานที่กรมป่าไม้กำหนด ให้ปรับปรุงเป็นอย่างเก็บน้ำ

๑๑. ต้องจัดทำเขื่อนเพื่อกักเก็บมูลดินทราย และป้องกันตะกอนขุ่นข้นไม่ให้ไหลลงลำห้วย

๑๒. ต้องทำการปลูกป่าชดเชยและบำรุงรักษาป่าที่ปลูกในจำนวนสามเท่าของพื้นที่ที่ได้รับอนุญาต

ถ้าผู้รับอนุญาตไม่สามารถทำการปลูกป่าชดเชยและบำรุงรักษาป่าที่ปลูกตามวรรคก่อนได้ ให้ผู้รับอนุญาตทำหนังสือชี้แจงเหตุผลความจำเป็นและมอบเงินค่าปลูกป่าตามอัตราที่กรมป่าไม้กำหนดให้จังหวัดหรือหน่วยงานที่กรมป่าไม้กำหนด เพื่อให้กรมป่าไม้สั่งพนักงานเจ้าหน้าที่ทำการปลูกป่าให้แทน

๑๓. ต้องป้องกันและแก้ไขปัญหาคาความเดือดร้อนรำคาญ หรือความเสียหายทางสุขอนามัย และทรัพย์สินของประชาชนส่วนรวม อันเกิดจากการใช้พื้นที่เพื่อดำเนินกิจการของผู้รับอนุญาต

๑๔. ในกรณีทางกรมป่าไม้ มีความจำเป็นต้องใช้พื้นที่ดังกล่าวบางส่วน หรือทั้งหมด ผู้รับอนุญาตยินยอมให้ยกเลิกการอนุญาตได้ โดยไม่เรียกร้องค่าชดเชยหรือค่าเสียหายใดๆ ทั้งสิ้น ซึ่งกรมป่าไม้จะแจ้งให้ผู้รับอนุญาตทราบก่อนไม่น้อยกว่า ๑๘๐ วัน และผู้รับอนุญาตต้องเคลื่อนย้ายทรัพย์สินหรือสิ่งก่อสร้างออกจากพื้นที่ที่ได้รับอนุญาตให้เสร็จสิ้นภายใน ๙๐ วัน นับจากวันที่กรมป่าไม้ ระบุวันที่จะเข้าใช้พื้นที่ดังกล่าวนั้น หากพ้นกำหนดแล้วไม่ดำเนินการไม่เสร็จสิ้น ผู้รับอนุญาตสละสิทธิในทรัพย์สินหรือสิ่งก่อสร้างนั้นให้เป็นของกรมป่าไม้

๑๕. เมื่อครบอายุการอนุญาตหรือถูกเพิกถอนการอนุญาตให้ผู้รับอนุญาตเคลื่อนย้ายทรัพย์สินหรือสิ่งก่อสร้างของผู้รับอนุญาตออกจากพื้นที่ที่ได้รับอนุญาตให้เสร็จสิ้นภายใน ๙๐ วัน นับแต่วันที่ครบอายุการอนุญาตหรือวันที่ถูกเพิกถอนการอนุญาต หากพ้นกำหนดแล้วไม่ดำเนินการ หรือดำเนินการไม่เสร็จสิ้น ผู้รับอนุญาตสละสิทธิในทรัพย์สินหรือสิ่งก่อสร้างนั้นให้เป็นของกรมป่าไม้

๑๖. ต้องวางเงิน...

๑๖. ต้องวางเงินมัดจำหรือส่งมอบหนังสือค้ำประกันของธนาคารที่เชื่อถือได้ ก่อนรับมอบใบอนุญาต เพื่อเป็นหลักประกันในการแก้ไขผลกระทบสิ่งแวดล้อมที่เกิดขึ้นจากการประกอบกิจการดังกล่าว ในอัตราค่าขอละ ๒๐๐,๐๐๐ บาท (สองแสนบาทถ้วน) หากผู้รับอนุญาตไม่สามารถแก้ไขผลกระทบสิ่งแวดล้อมได้ ผู้รับอนุญาตยินยอมให้กรมป่าไม้ ปรับหรือเรียกปรับจากธนาคารผู้ออกหนังสือค้ำประกัน ภายในวงเงินดังกล่าวทั้งหมด หรือบางส่วน แล้วแต่กรมป่าไม้เห็นสมควร

๑๗. เนื่องจากบริเวณที่ได้รับอนุญาตเป็นป่าที่คณะรัฐมนตรีมีมติให้รักษาไว้เป็นสมบัติของชาติเมื่อบริเวณดังกล่าวประกาศเป็นป่าสงวนแห่งชาติแล้วเมื่อใด และผู้รับอนุญาตยังมีความประสงค์ที่จะใช้พื้นที่ดังกล่าว เพื่อทำเหมืองแร่โพแทชและลิเทียม ตามประทานบัตรที่ ๔๒๕๘/๑๕๓๗๗๗ อยู่อีก ผู้รับอนุญาตจะต้องยื่นคำขอเข้าทำประโยชน์ตามระเบียบกรมป่าไม้อีกครั้งหนึ่ง เพื่อปฏิบัติให้เป็นไปตามพระราชบัญญัติป่าสงวนแห่งชาติ พ.ศ. ๒๕๐๗

๑๘. หากผู้รับอนุญาตไม่ปฏิบัติตามเงื่อนไขที่กำหนดไว้จนเกิดความเสียหายขึ้น หรือเมื่อได้มีการเรียกปรับผู้รับอนุญาตตามเงื่อนไขดังกล่าวข้างต้นแล้ว ผู้รับอนุญาตยังไม่ปฏิบัติให้เป็นไปตามเงื่อนไขอีก อธิบดีกรมป่าไม้อาจสั่งพักใช้ใบอนุญาตมีกำหนดไม่เกิน ๖๐ วัน นับจากวันที่ออกคำสั่ง แล้วรายงานรัฐมนตรีว่าการกระทรวงทรัพยากรธรรมชาติและสิ่งแวดล้อม เพื่อพิจารณาสั่งเพิกถอนใบอนุญาตเสียก็ได้ โดยผู้รับอนุญาตจะฟ้องร้องเรียกค่าเสียหายในกรณีใดๆ มิได้

๑๙. ผู้รับอนุญาตได้รับทราบและยินดีที่จะปฏิบัติตามเงื่อนไขดังกล่าวข้างต้น โดยเคร่งครัดทุกประการ หากไม่ปฏิบัติตามเงื่อนไข ผู้รับอนุญาตยินยอมให้ทางราชการสั่งพักใช้หนังสืออนุญาต หรือเพิกถอนใบอนุญาตได้ โดยผู้รับอนุญาตจะไม่เรียกร้องค่าเสียหายในกรณีใดๆ จากทางราชการทั้งทางแพ่งและอาญา

๒๐. ให้ผู้รับอนุญาตปฏิบัติตามมาตรการป้องกันและแก้ไขผลกระทบสิ่งแวดล้อมที่เสนอไว้อย่างเคร่งครัด

๒๑. ผู้รับอนุญาตต้องจัดให้มีระบบการป้องกันและกำจัดฝุ่นที่มีประสิทธิภาพ

๒๒. ผู้รับอนุญาตต้องปลูกต้นไม้โดยรอบพื้นที่ที่ได้รับอนุญาต เพื่อเป็นแนวป้องกันฝุ่น ออกนอกพื้นที่

๒๓. หากเกิดปัญหาการร้องเรียนอันเกี่ยวเนื่องจากกิจการที่ได้รับอนุญาต ผู้รับอนุญาตต้องหยุดดำเนินการกิจการโดยทันทีและต้องแก้ไขปัญหาให้ลุ่วงก่อน จึงจะดำเนินการต่อไปได้

๒๔. หากผู้รับอนุญาตไม่ดำเนินการกิจการตามวัตถุประสงค์ที่ได้รับอนุญาต เกินกว่า ๑ ปี จะถือว่าไม่ประสงค์ที่จะดำเนินการกิจการอีกต่อไป และยินยอมให้ยกเลิกการอนุญาตตามหนังสือฉบับนี้

๒๕. ผู้รับอนุญาตต้องให้ความร่วมมือกับชุมชนโดยรอบพื้นที่ตามควรแก่กรณี

๒๖. ผู้รับอนุญาต...

๒๖. ผู้รับอนุญาตต้องคอยสอดส่องตรวจตราระมัดระวังมิให้มีการบุกรุกแผ้วถางป่าในพื้นที่ที่ได้รับอนุญาตและบริเวณติดต่อกันใกล้เคียง ถ้ามีการกระทำอันเป็นความผิดกฎหมายว่าด้วยการป่าสงวนแห่งชาติ หรือกฎหมายว่าด้วยการป่าไม้ ผู้รับอนุญาตต้องแจ้งให้พนักงานเจ้าหน้าที่แห่งท้องที่ทราบทันที หากพนักงานเจ้าหน้าที่ตรวจพบว่ามีความเสียหายเกิดขึ้นโดยที่ผู้รับอนุญาตควรจะทราบ แต่ละเลยมิได้แจ้งให้ทราบ ผู้รับอนุญาตจะต้องรับผิดชอบด้วย และต้องมีการจ่ายค่าฟื้นฟูดูแล บำรุงรักษา พื้นที่ให้กลับคืนมาดังเดิมให้มากที่สุด

๒๗. เงื่อนไขอื่นๆ (ถ้ามี)

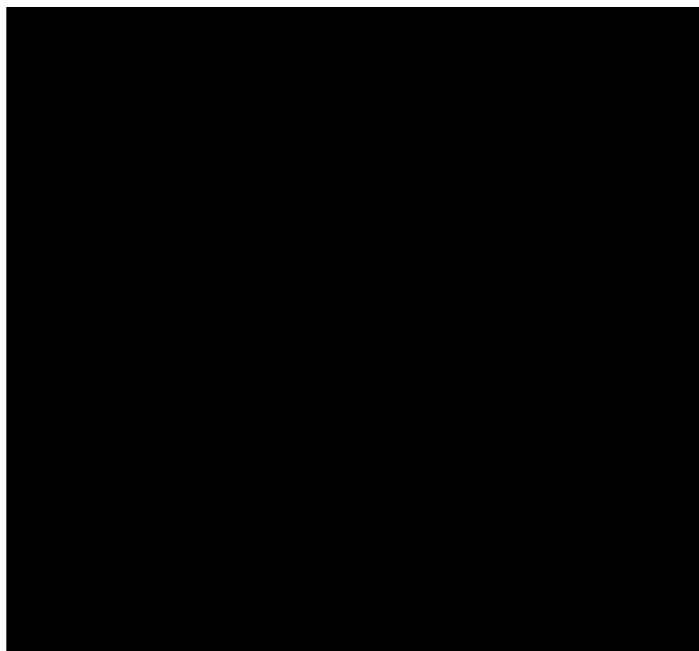



แผนที่ ๑:๕๐,๐๐๐ แสดงบริเวณพื้นที่ที่บริษัท ปูนซิเมนต์ไทย จำกัด (มหาชน)

ได้รับอนุญาตเข้าทำประโยชน์ในเขตป่าที่คณะรัฐมนตรีมีมติ

เมื่อวันที่ ๑๒ พฤศจิกายน ๒๕๐๖ ให้รักษาไว้เป็นสมบัติของชาติ เพื่อทำเหมืองแร่โพรฟิไลต์

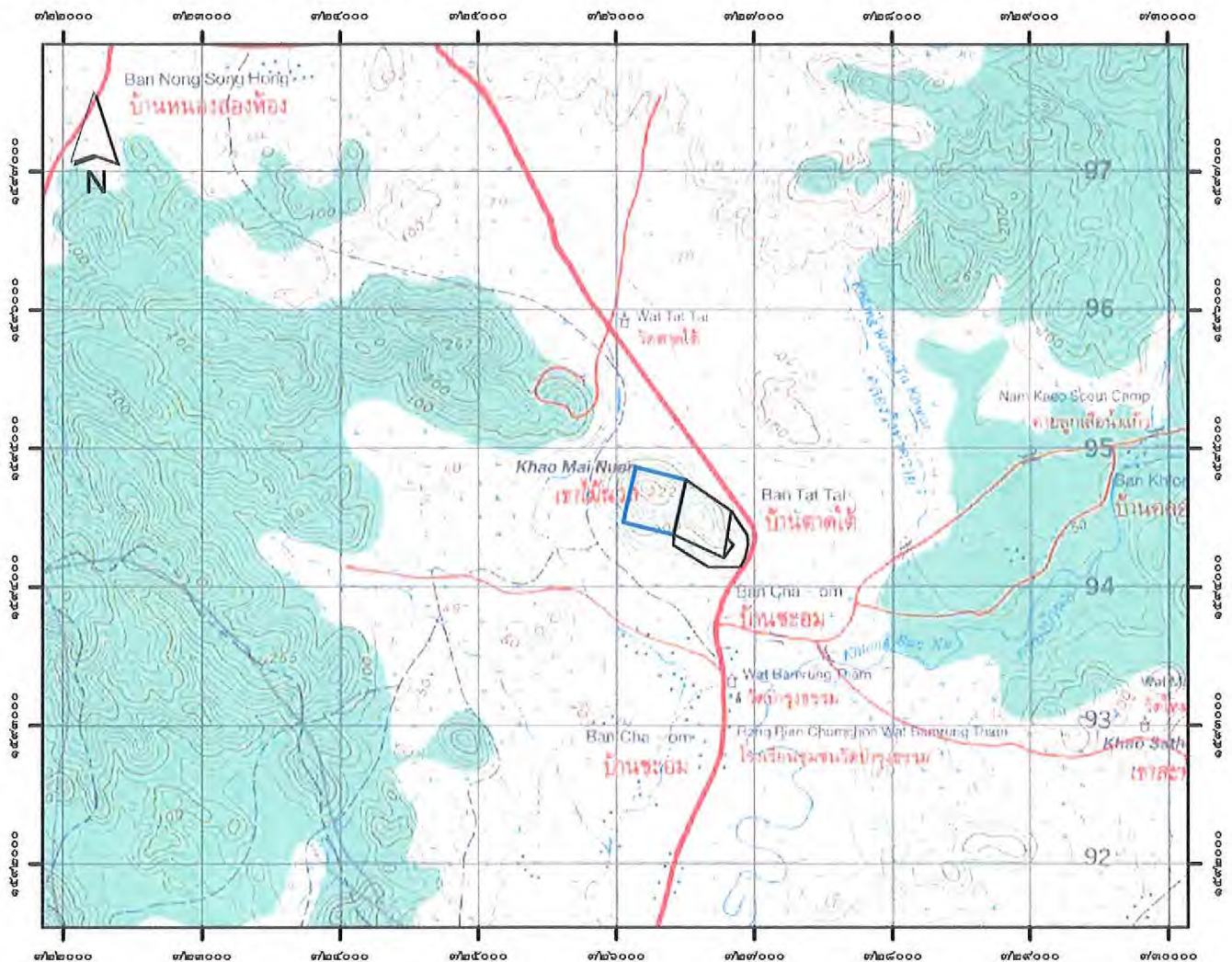
ตามประทานบัตรที่ ๘๒๕๘/๑๕๓/๓/๓/ เนื้อที่ ๙๕-๒-๕๙ ไร่ ท้องที่อำเภอแก่งคอย จังหวัดสระบุรี



 บริเวณพื้นที่ที่ได้รับอนุญาต



ใบอนุญาตนี้ได้ชำระเงินค่าธรรมเนียม

ตามใบเสร็จรับเงิน เลขที่ ๓๖๐๔๖ เลขที่ ๑๓

ลงวันที่ ๒๓ มิ.ย. ๒๕๖๐

ใบอนุญาตทำประโยชน์ในเขตป่าตามมาตรา ๕๔

แห่งพระราชบัญญัติป่าไม้ พุทธศักราช ๒๔๘๔

(ป่าที่คณะกรรมการมีมติให้รักษาไว้เป็นสมบัติของชาติ)

เล่มที่ ๐๒๕

ฉบับที่ ๐๓

ที่ทำการสำนักจัดการทรัพยากรป่าไม้ที่ ๕ (สระบุรี)

วันที่ ๒๓ เดือน มิถุนายน พ.ศ. ๒๕๖๐

อาศัยอำนาจตามความในมาตรา ๕๔ แห่งพระราชบัญญัติป่าไม้ พุทธศักราช ๒๔๘๔

อธิบดีกรมป่าไม้โดยความเห็นชอบของรัฐมนตรีว่าการกระทรวงทรัพยากรธรรมชาติและสิ่งแวดล้อม

เมื่อวันที่ ๕ พฤษภาคม ๒๕๖๐

อนุญาตให้ นริศห์ ปุณฺณเมณฑิ์กุล จักก (มณฑิ์กุล)

เลขประจำตัวประชาชน อายุ.....ปี สัญชาติ.....

มีภูมิลำเนาอยู่บ้านเลขที่.....ซอย.....ถนน.....หมู่ที่.....

ตำบล/แขวง.....อำเภอ/เขต.....จังหวัดกรุงเทพมหานคร

ทำประโยชน์ในเขตป่าที่คณะกรรมการมีมติให้รักษาไว้เป็นสมบัติของชาติ ป.๓๕๖๐๕๘/๑๕๗๖๖

เพื่อก่อสร้างอาคารพาณิชย์เพื่อการ

เก็บเงินค่าเช่าที่ดินหรือมูลค่าที่ดินสำหรับประเพณีบุตร ที่ ๒๕๖๐๕๘/๑๕๗๖๖

ในท้องที่ตำบล/แขวง.....อำเภอ/เขต.....จังหวัด.....

เนื้อที่ ๔๔ ไร่ ๒ งาน ๕๖ ตารางวา จนถึงวันที่ ๒๒ เดือน มิถุนายน พ.ศ. ๒๕๖๐

ตามแผนที่แนบท้ายใบอนุญาต โดยมีอาณาเขตดังนี้

ทิศเหนือ	จด.....	วัดได้.....	เมตร
ทิศตะวันออก	จด.....	วัดได้.....	เมตร
ทิศใต้	จด.....	วัดได้.....	เมตร
ทิศตะวันตก	จด.....	วัดได้.....	เมตร

เงื่อนไขแนบท้ายใบอนุญาตทำประโยชน์ในเขตป่า

ให้ผู้รับอนุญาตเข้าทำประโยชน์ในเขตป่าที่คณะรัฐมนตรีมีมติให้รักษาไว้เป็นสมบัติของชาติ เพื่อจัดตั้งสถานที่เพื่อการเก็บขังน้ำชุ่มชื้นหรือมูลดินทราย สำหรับประพาสบัตรที่ ๒๔๐๔๕/๑๕๓/๗๖ ตามใบอนุญาตเล่มที่ ๐๒๕ ฉบับที่ ๐๓ ลงวันที่ ๒๒ เดือน มิถุนายน พ.ศ. ๒๕๖๐ ปฏิบัติตามเงื่อนไขดังต่อไปนี้

๑. ต้องไม่ทำการหรือยินยอมให้ตัวแทน คนงาน หรือลูกจ้างกระทำการอย่างหนึ่งอย่างใด ให้เป็นการเสื่อมเสียแก่สภาพป่า ไม้หรือของป่า นอกเขตพื้นที่ที่ได้รับอนุญาต บริเวณพื้นที่ติดต่อกันใกล้เคียงกัน

๒. ต้องปฏิบัติตามกฎหมายว่าด้วยป่าสงวนแห่งชาติหรือกฎหมายว่าด้วยการป่าไม้ ตลอดจนกฎกระทรวง ข้อกำหนด ประกาศ ระเบียบ ข้อบังคับ หรือเงื่อนไข ซึ่งออกตามกฎหมายดังกล่าว ทั้งที่ใช้อยู่ในขณะนั้นและที่จะประกาศใช้บังคับต่อไป ซึ่งทางราชการได้แจ้งให้ทราบเพื่อปฏิบัติแล้ว

๓. ต้องจัดทำป้ายถาวรที่มีขนาดโตไม่น้อยกว่า ๖๐x๑๒๐ เซนติเมตร ติดไว้ใกล้เส้นทาง ณ จุดที่ผ่านเข้าพื้นที่ที่ได้รับอนุญาตให้เห็นได้ชัดเจน โดยระบุข้อความไว้ที่ป้ายว่า “บริษัท ปูนซิเมนต์ไทย จำกัด (มหาชน) ได้รับอนุญาตให้ใช้พื้นที่แห่งนี้ตามกฎหมายว่าด้วยการป่าไม้แล้ว” ให้แล้วเสร็จภายในกำหนด ๑๔๐ วัน นับจากวันที่ได้รับหนังสืออนุญาต

๔. ต้องจัดทำหลักเขตหรือเครื่องหมายหรือปลูกต้นไม้ชนิดเดียวกันเป็นการแสดงแนวเขตพื้นที่ที่ได้รับอนุญาตไว้ทุกด้านให้เห็นได้อย่างชัดเจน ให้แล้วเสร็จภายในกำหนด ๑๔๐ วัน นับจากวันที่ได้รับหนังสืออนุญาต

๕. ต้องใช้พื้นที่ที่ได้รับอนุญาตเพื่อกิจการและโครงการที่ขออนุญาตเท่านั้น จะนำไปใช้ในกิจการอื่นมิได้

๖. ต้องยินยอมให้พนักงานเจ้าหน้าที่เข้าไปตรวจสอบการปฏิบัติตามเงื่อนไขการอนุญาตในพื้นที่ที่ได้รับอนุญาตได้ตลอดเวลา ในระหว่างพระอาทิตย์ขึ้นถึงพระอาทิตย์ตก และผู้รับอนุญาตจะต้องเป็นผู้นำตรวจ หากผู้รับอนุญาตไม่สามารถนำพนักงานเจ้าหน้าที่ตรวจสอบด้วยตนเองได้ ต้องมอบอำนาจเป็นหนังสือให้ผู้หนึ่งผู้ใดเป็นผู้ดำเนินการแทน โดยผู้รับอนุญาตหรือผู้รับมอบอำนาจจะต้องอำนวยความสะดวกตามควรแก่กรณี และให้ปฏิบัติตามที่พนักงานเจ้าหน้าที่ผู้มีอำนาจได้สั่ง เป็นหนังสือให้ปฏิบัติเพื่อให้เป็นไปตามเงื่อนไขที่กำหนดไว้

๗. ต้องคอยสอดส่องตรวจตราระมัดระวังมิให้มีการบุกรุกแผ้วถางป่าในพื้นที่ที่ได้รับอนุญาต และบริเวณติดต่อกันใกล้เคียง ถ้ามีการกระทำอันเป็นความผิดตามกฎหมายว่าด้วยป่าสงวนแห่งชาติ หรือกฎหมายว่าด้วยการป่าไม้ ผู้รับอนุญาตต้องแจ้งให้พนักงานเจ้าหน้าที่แห่งท้องที่ทราบทันที หากพนักงานเจ้าหน้าที่ตรวจพบว่ามีความเสียหายเกิดขึ้นโดยที่ผู้รับอนุญาตควรจะทราบ แต่ละเลยมิได้แจ้งให้ทราบ ผู้รับอนุญาตจะต้องรับผิดชอบด้วย

๘. ต้องดำเนินการ...

๘. ต้องดำเนินการเอง ในกรณีที่จำเป็นอาจมอบหมายให้ผู้หนึ่งผู้ใดเป็นผู้ดำเนินการแทนได้ แต่ถ้าเกิดความเสียหายใดๆ ขึ้น ผู้รับอนุญาตต้องรับผิดชอบในฐานะเป็นผู้ดำเนินการเองทั้งสิ้น

๙. ต้องแจ้งเวลาที่จะเข้าทำการขุดแร่ พร้อมกับส่งแผนที่แสดงขอบเขตที่ได้รับอนุญาต ประทานบัตร และบริเวณที่จะทำการขุดหาแร่แต่ละคราว ให้จังหวัดหรือหน่วยงานที่กรมป่าไม้กำหนด ทราบล่วงหน้าก่อน เป็นเวลาไม่น้อยกว่า ๖ เดือน เพื่อพิจารณาเกี่ยวกับการทำไม้ออกจากพื้นที่ดังกล่าว

๑๐. ต้องจัดการถม หรือกลบหลุม หรือขุมที่เกิดขึ้นจากการทำเหมืองแร่ในพื้นที่ที่ได้รับอนุญาต หาแร่หมดแล้วของแต่ละแนว หรือเขตแปลงที่กำหนดให้หาแร่หรือสำรวจแร่ โดยคำรับรองของพนักงาน อุตสาหกรรมแร่ประจำท้องที่ ให้เป็นที่ราบหรือลักษณะเหมือนเดิมพอที่จะปลูกต้นไม้ได้ เว้นแต่ได้รับอนุญาต จากจังหวัดหรือหน่วยงานที่กรมป่าไม้กำหนด ให้ปรับปรุงเป็นอ่างเก็บน้ำ

๑๑. ต้องจัดทำเขื่อนเพื่อกักเก็บมูลดินทราย และป้องกันตะกอนขุ่นข้นไม่ให้ไหลลงลำห้วย

๑๒. ต้องทำการปลูกป่าชดเชยและบำรุงรักษาป่าที่ปลูกในจำนวนสามเท่าของพื้นที่ที่ได้รับอนุญาต

ถ้าผู้รับอนุญาตไม่สามารถทำการปลูกป่าชดเชยและบำรุงรักษาป่าที่ปลูกตามวรรคก่อนได้ ให้ผู้รับอนุญาตทำหนังสือชี้แจงเหตุผลความจำเป็นและมอบเงินค่าปลูกป่าตามอัตราที่กรมป่าไม้ กำหนดให้จังหวัดหรือหน่วยงานที่กรมป่าไม้กำหนด เพื่อให้กรมป่าไม้สั่งพนักงานเจ้าหน้าที่ทำการ ปลูกป่าให้แทน

๑๓. ต้องป้องกันและแก้ไขปัญหาคความเดือดร้อนรำคาญ หรือความเสียหายทางสุขอนามัย และทรัพย์สินของประชาชนส่วนรวม อันเกิดจากการใช้พื้นที่เพื่อดำเนินกิจการของผู้รับอนุญาต

๑๔. ในกรณีทางกรมป่าไม้ มีความจำเป็นต้องใช้พื้นที่ดังกล่าวบางส่วน หรือทั้งหมด ผู้รับอนุญาตยินยอมให้ยกเลิกการอนุญาตได้ โดยไม่เรียกร้องค่าชดเชยหรือค่าเสียหายใดๆ ทั้งสิ้น ซึ่งกรมป่าไม้จะแจ้งให้ผู้รับอนุญาตทราบก่อนไม่น้อยกว่า ๑๔๐ วัน และผู้รับอนุญาตต้องเคลื่อนย้าย ทรัพย์สินหรือสิ่งก่อสร้างออกจากพื้นที่ที่ได้รับอนุญาตให้เสร็จสิ้นภายใน ๙๐ วัน นับจากวันที่กรมป่าไม้ ระบุวันที่จะเข้าใช้พื้นที่ดังกล่าวนั้น หากพ้นกำหนดแล้วไม่ดำเนินการไม่เสร็จสิ้น ผู้รับอนุญาตสละสิทธิ ในทรัพย์สินหรือสิ่งก่อสร้างนั้นให้เป็นของกรมป่าไม้

๑๕. เมื่อครบอายุการอนุญาตหรือถูกเพิกถอนการอนุญาตให้ผู้รับอนุญาตเคลื่อนย้าย ทรัพย์สินหรือสิ่งก่อสร้างของผู้รับอนุญาตออกจากพื้นที่ที่ได้รับอนุญาตให้เสร็จสิ้นภายใน ๙๐ วัน นับแต่ วันที่ครบอายุการอนุญาตหรือวันที่ถูกเพิกถอนการอนุญาต หากพ้นกำหนดแล้วไม่ดำเนินการ หรือดำเนินการไม่เสร็จสิ้น ผู้รับอนุญาตสละสิทธิในทรัพย์สินหรือสิ่งก่อสร้างนั้นให้เป็นของกรมป่าไม้

๑๖. ต้องวางเงิน...

๑๖. ต้องวางเงินมัดจำหรือส่งมอบหนังสือค้ำประกันของธนาคารที่เชื่อถือได้ ก่อนรับมอบใบอนุญาต เพื่อเป็นหลักประกันในการแก้ไขผลกระทบสิ่งแวดล้อมที่เกิดขึ้นจากการประกอบกิจการดังกล่าว ในอัตราค่าขอละ ๒๐๐,๐๐๐ บาท (สองแสนบาทถ้วน) หากผู้รับอนุญาตไม่สามารถแก้ไขผลกระทบสิ่งแวดล้อมได้ ผู้รับอนุญาตยินยอมให้กรมป่าไม้ ปรับหรือเรียกร้องจากธนาคารผู้ออกหนังสือค้ำประกัน ภายในวงเงินดังกล่าวทั้งหมด หรือบางส่วน แล้วแต่กรมป่าไม้เห็นสมควร

๑๗. เนื่องจากบริเวณที่ได้รับอนุญาตเป็นป่าที่คณะรัฐมนตรีมีมติให้รักษาไว้เป็นสมบัติของชาติเมื่อบริเวณดังกล่าวประกาศเป็นป่าสงวนแห่งชาติแล้วเมื่อใด และผู้รับอนุญาตยังมีความประสงค์ที่จะใช้พื้นที่ดังกล่าว เพื่อจัดตั้งสถานที่เพื่อการเก็บขังน้ำขุ่นข้นหรือมูลดินทราย สำหรับ ประเพณีบั้งไฟ ๒๕๐๕/๑๕๗๗๖ อยู่อีก ผู้รับอนุญาตจะต้องยื่นคำขอเข้าทำประโยชน์ตามระเบียบกรมป่าไม้อีกครั้งหนึ่ง เพื่อปฏิบัติให้เป็นไปตามพระราชบัญญัติป่าสงวนแห่งชาติ พ.ศ. ๒๕๐๗

๑๘. หากผู้รับอนุญาตไม่ปฏิบัติตามเงื่อนไขที่กำหนดไว้จนเกิดความเสียหายขึ้น หรือเมื่อได้มีการเรียกปรับผู้อนุญาตตามเงื่อนไขดังกล่าวข้างต้นแล้ว ผู้รับอนุญาตยังไม่ปฏิบัติให้เป็นไปตามเงื่อนไขอีก อธิบดีกรมป่าไม้อาจสั่งพักใช้ใบอนุญาตมีกำหนดไม่เกิน ๖๐ วัน นับจากวันที่ออกคำสั่ง แล้วรายงานรัฐมนตรีว่าการกระทรวงทรัพยากรธรรมชาติและสิ่งแวดล้อม เพื่อพิจารณาสั่งเพิกถอนใบอนุญาตเสียก็ได้ โดยผู้รับอนุญาตจะฟ้องร้องเรียกค่าเสียหายในกรณีใดๆ มิได้

๑๙. ผู้รับอนุญาตได้รับทราบและยินดีที่จะปฏิบัติตามเงื่อนไขดังกล่าวข้างต้นโดยเคร่งครัดทุกประการ หากไม่ปฏิบัติตามเงื่อนไข ผู้รับอนุญาตยินยอมให้ทางราชการสั่งพักใช้หนังสืออนุญาต หรือเพิกถอนใบอนุญาตได้ โดยผู้รับอนุญาตจะไม่เรียกร้องค่าเสียหายในกรณีใดๆ จากทางราชการทั้งทางแพ่งและอาญา

๒๐. ผู้รับอนุญาตต้องจัดให้มีระบบการป้องกันและกำจัดฝุ่นที่มีประสิทธิภาพ

๒๑. ผู้รับอนุญาตต้องปลูกต้นไม้โดยรอบพื้นที่ที่ได้รับอนุญาต เพื่อเป็นแนวป้องกันฝุ่นออกนอกพื้นที่

๒๒. หากเกิดปัญหาการร้องเรียนอันเกี่ยวเนื่องจากกิจการที่ได้รับอนุญาต ผู้รับอนุญาตต้องหยุดดำเนินการกิจการโดยทันทีและต้องแก้ไขปัญหาให้ลุ่วงก่อน จึงจะดำเนินการต่อไปได้

๒๓. หากผู้รับอนุญาตไม่ดำเนินการตามวัตถุประสงค์ที่ได้รับอนุญาต เกินกว่า ๑ ปี จะถือว่าไม่ประสงค์ที่จะดำเนินการอีกต่อไป และยินยอมให้ยกเลิกการอนุญาตตามหนังสือฉบับนี้

๒๔. ผู้รับอนุญาตต้องให้ความร่วมมือกับชุมชนโดยรอบพื้นที่ตามควรแก่กรณี

๒๕. ผู้รับอนุญาต...

๒๕. ผู้รับอนุญาตต้องคอยสอดส่องตรวจตราระมัดระวังมิให้มีการบุกรุกแผ้วถางป่าในพื้นที่ที่ได้รับอนุญาตและบริเวณติดต่อกันใกล้เคียง ถ้ามีการกระทำอันเป็นความผิดกฎหมายว่าด้วยการป่าสงวนแห่งชาติ หรือกฎหมายว่าด้วยการป่าไม้ ผู้รับอนุญาตต้องแจ้งให้พนักงานเจ้าหน้าที่แห่งท้องที่ทราบทันที หากพนักงานเจ้าหน้าที่ตรวจพบว่ามีความเสียหายเกิดขึ้นโดยที่ผู้รับอนุญาตควรจะทราบแต่ละเลยมิได้แจ้งให้ทราบ ผู้รับอนุญาตจะต้องรับผิดชอบด้วย และต้องมีการจ่ายค่าฟื้นฟู ดูแลบำรุงรักษา พื้นที่ให้กลับคืนมาดังเดิมให้มากที่สุด

๒๖. เงื่อนไขอื่นๆ (ถ้ามี)

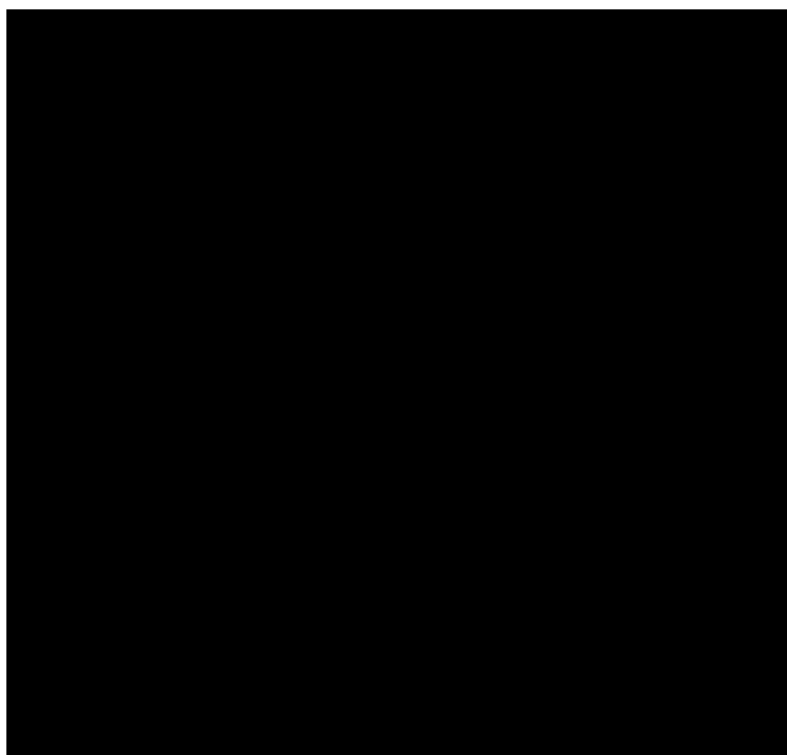



แผนที่ ๑:๕๐,๐๐๐ แสดงบริเวณพื้นที่ที่บริษัท ปูนซิเมนต์ไทย จำกัด (มหาชน)

ได้รับอนุญาตเข้าทำประโยชน์ในเขตป่าที่คณะรัฐมนตรีมีมติ

เมื่อวันที่ ๑๒ พฤศจิกายน ๒๕๐๖ ให้รักษาไว้เป็นสมบัติของชาติ

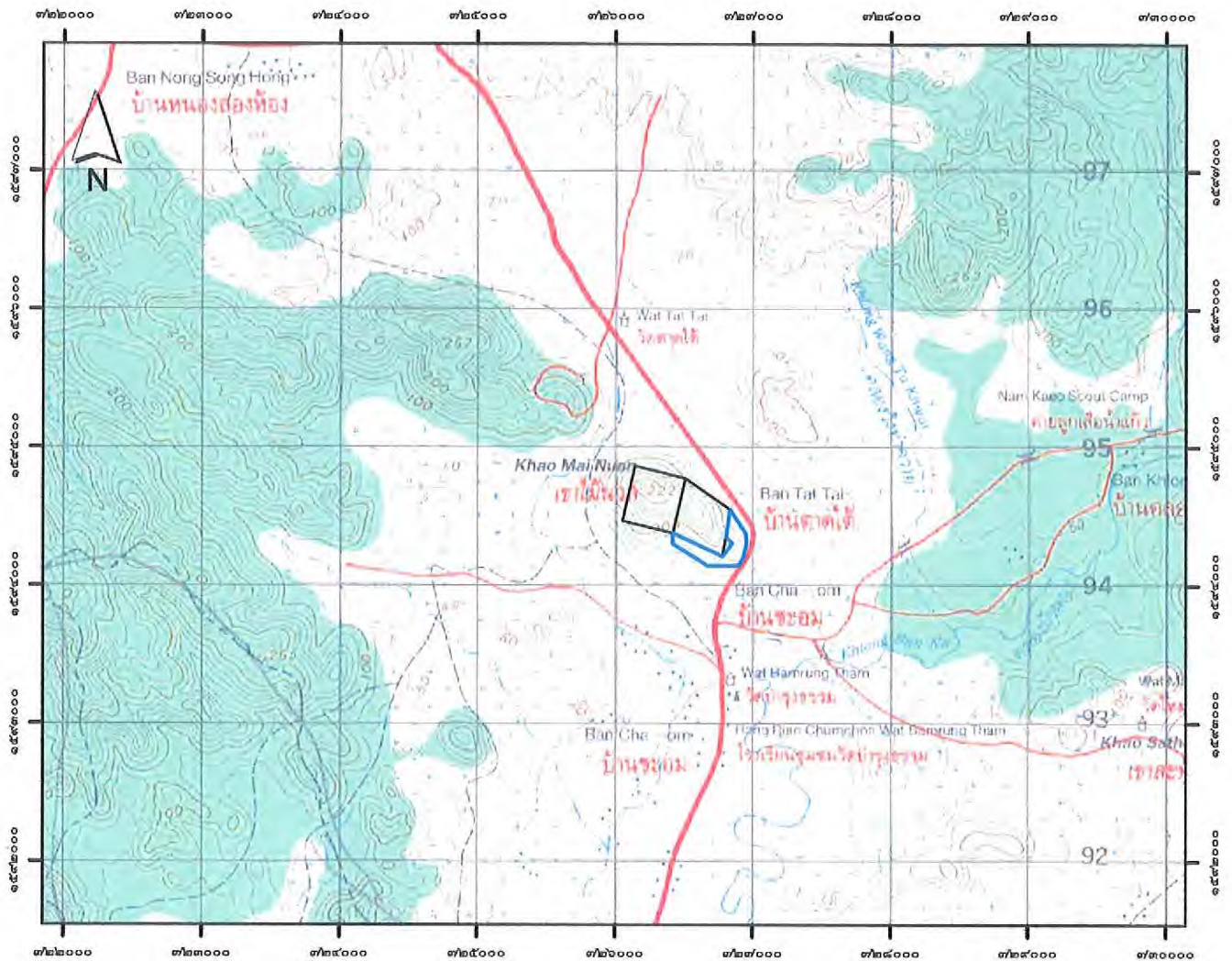
เพื่อจัดตั้งสถานที่เพื่อการเก็บขังน้ำขุนชั้นหรือมูลดินทราย เนื้อที่ ๔๔-๒-๙๖ ไร่ ท้องที่อำเภอแก่งคอย จังหวัดสระบุรี



 บริเวณพื้นที่ที่ได้รับอนุญาต

เอกสารแนบ 2.2

ตัวอย่างรายงานการเจาะระเบิด

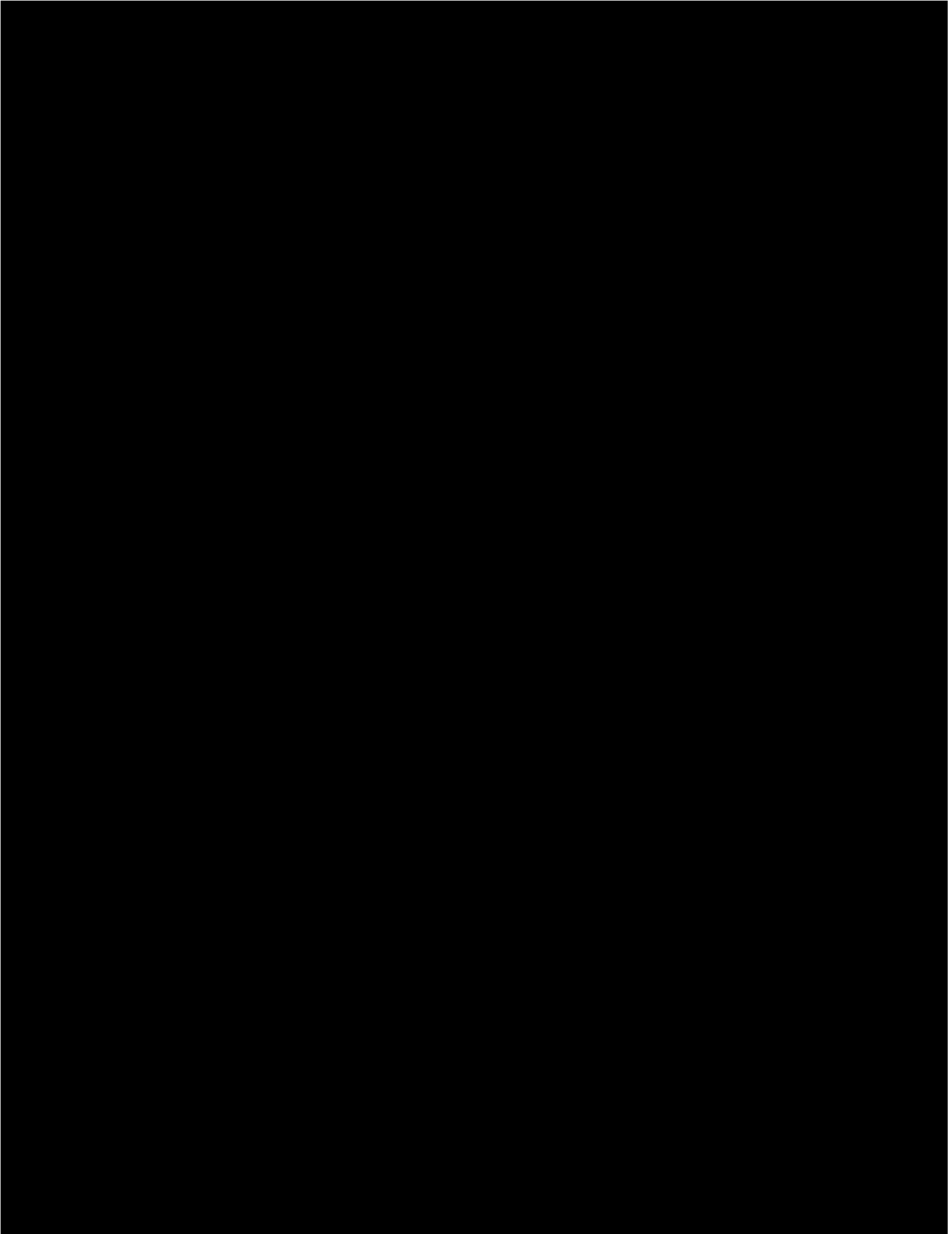

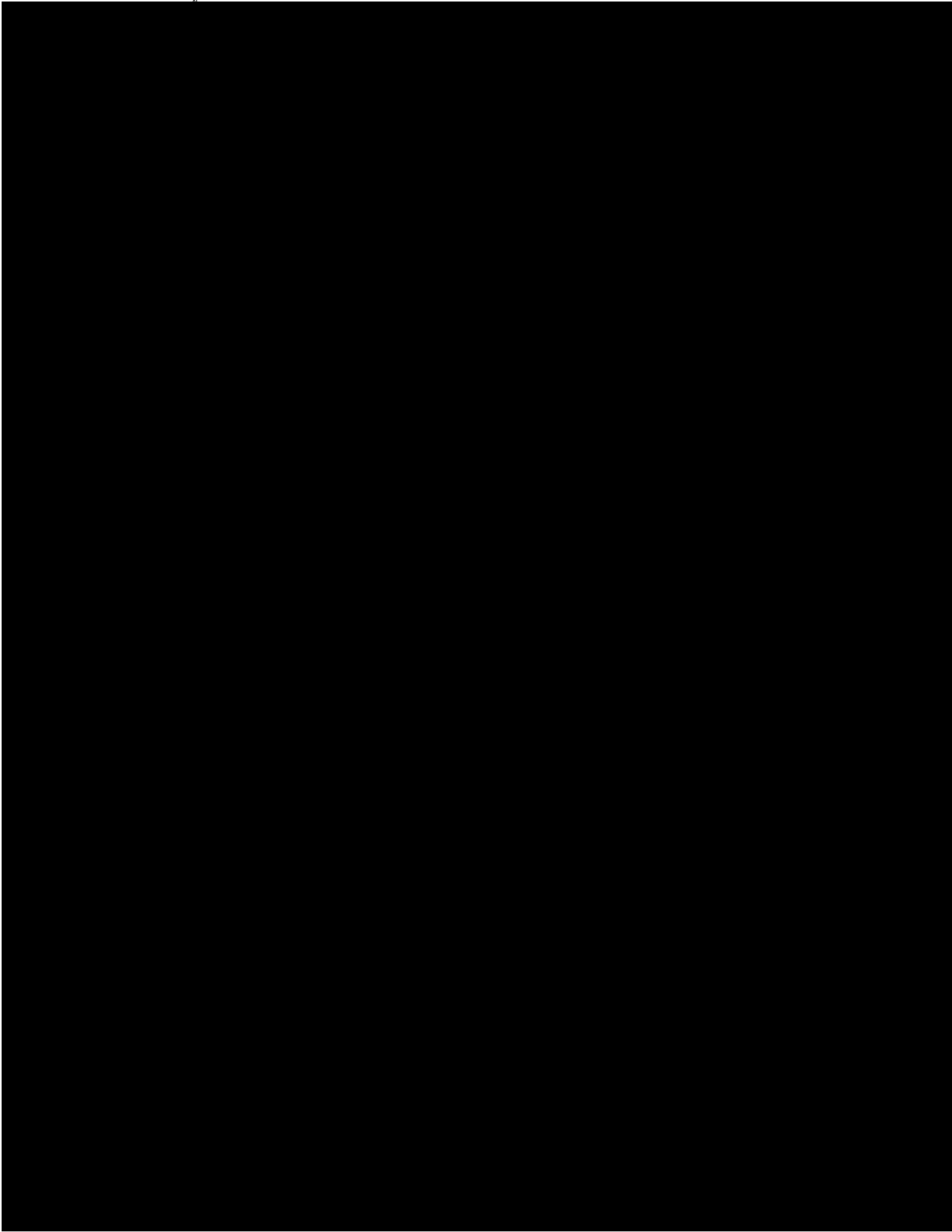

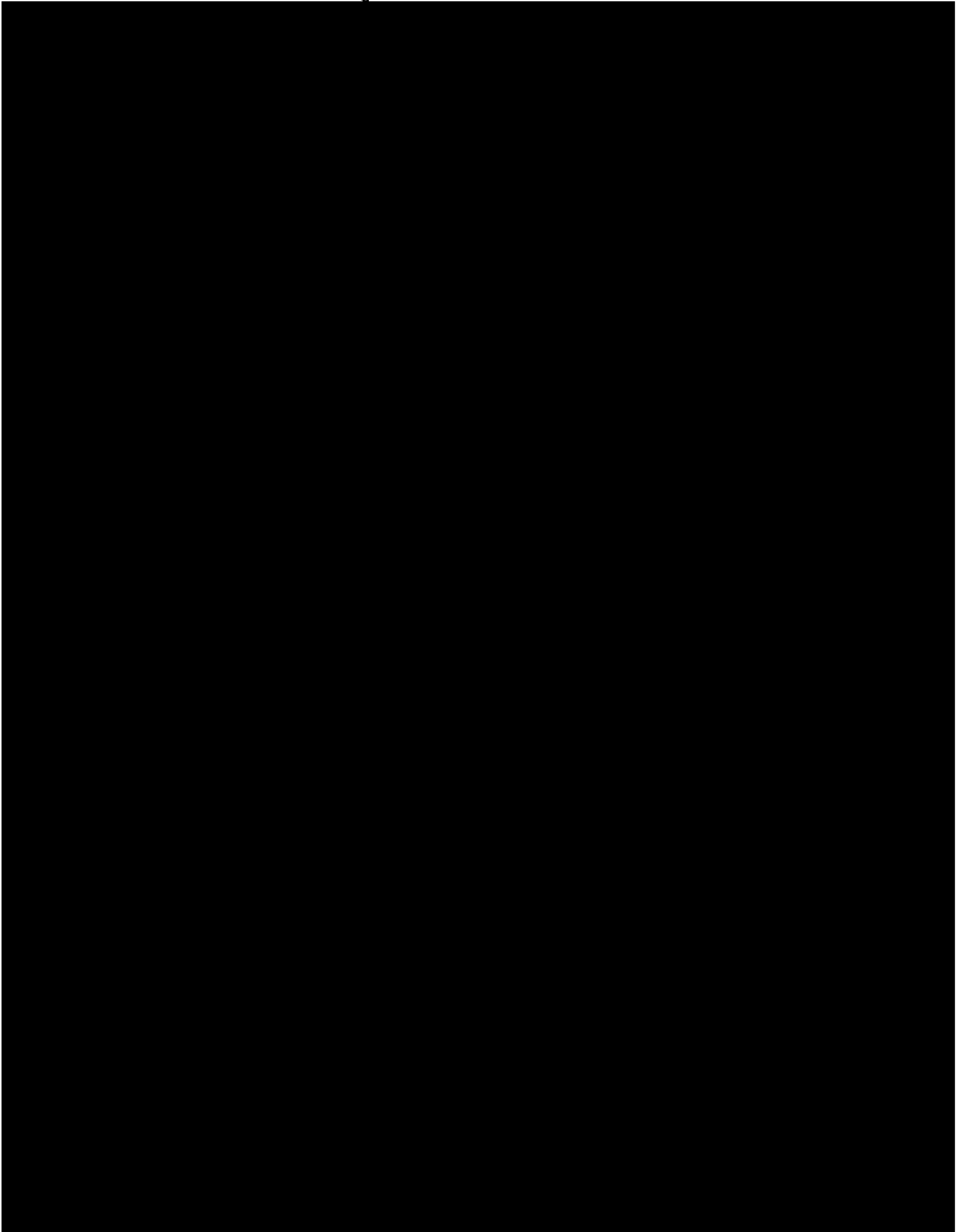

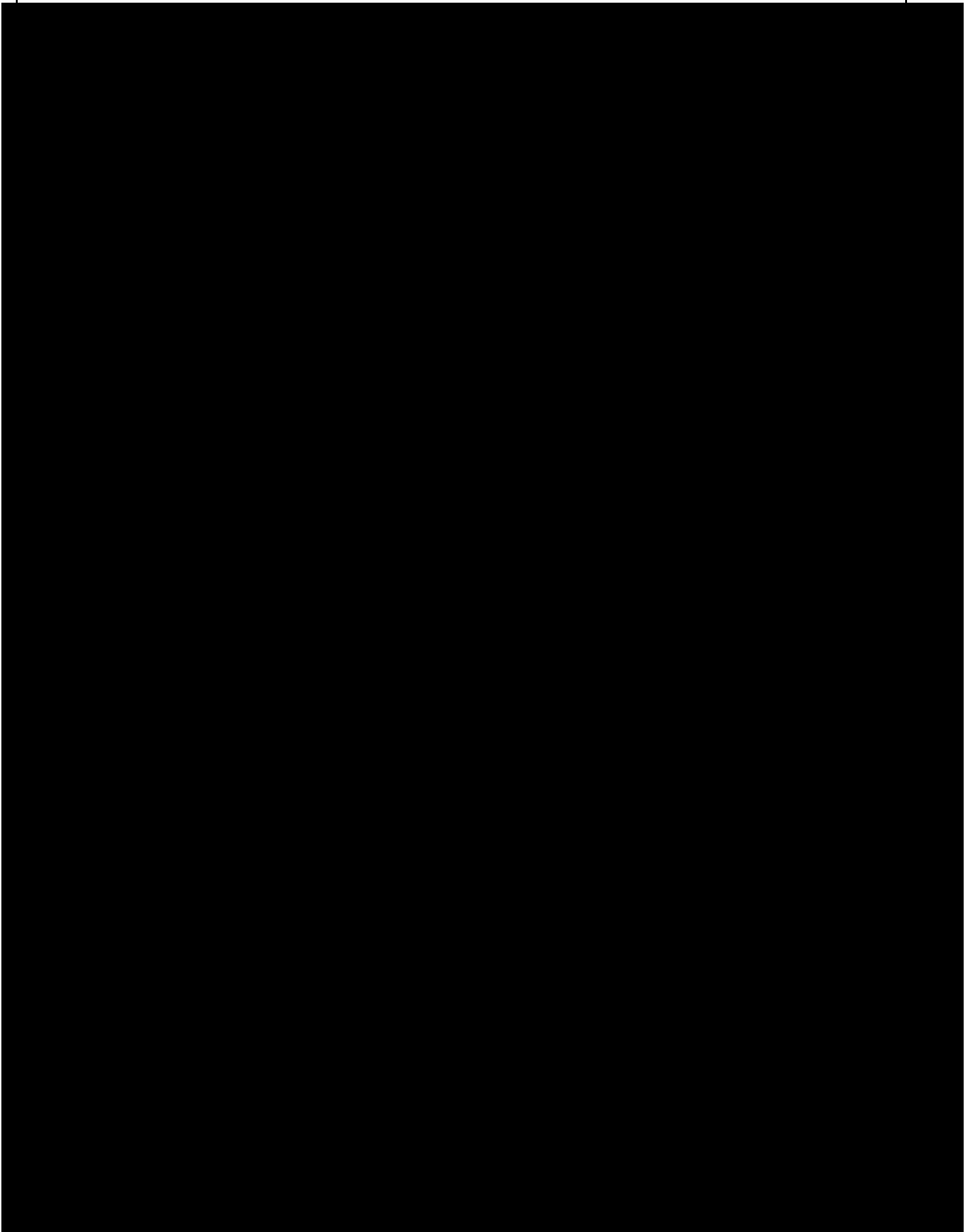

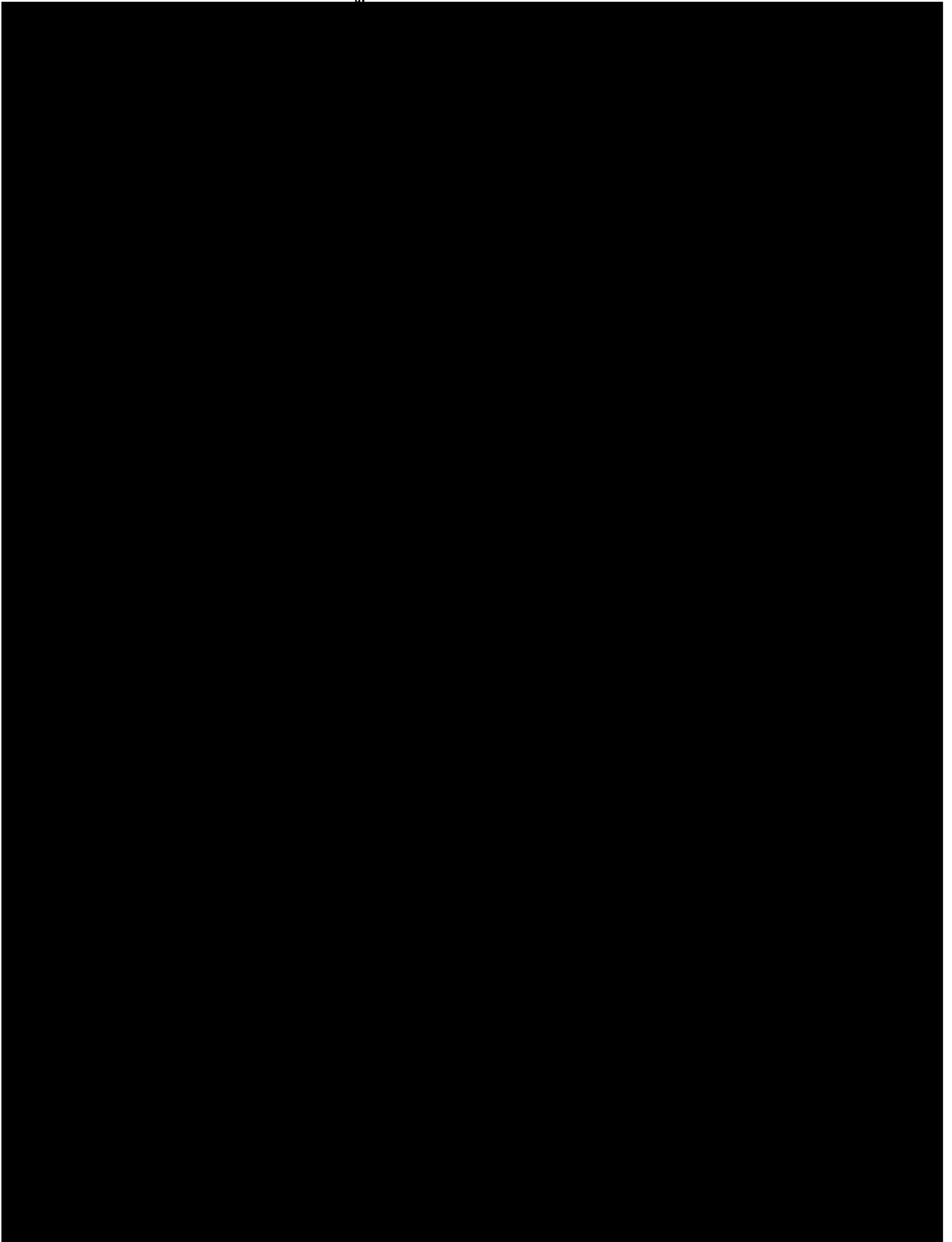

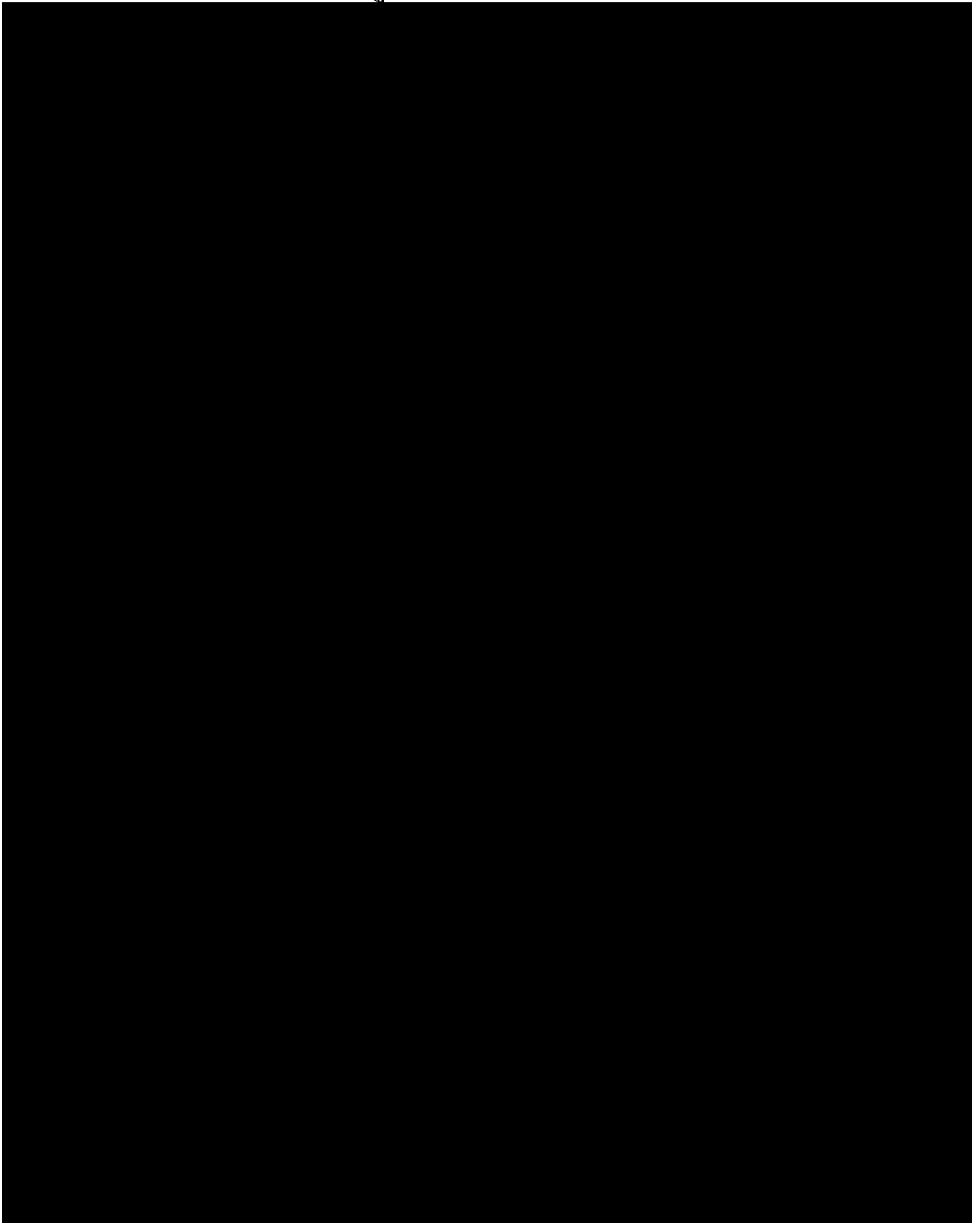

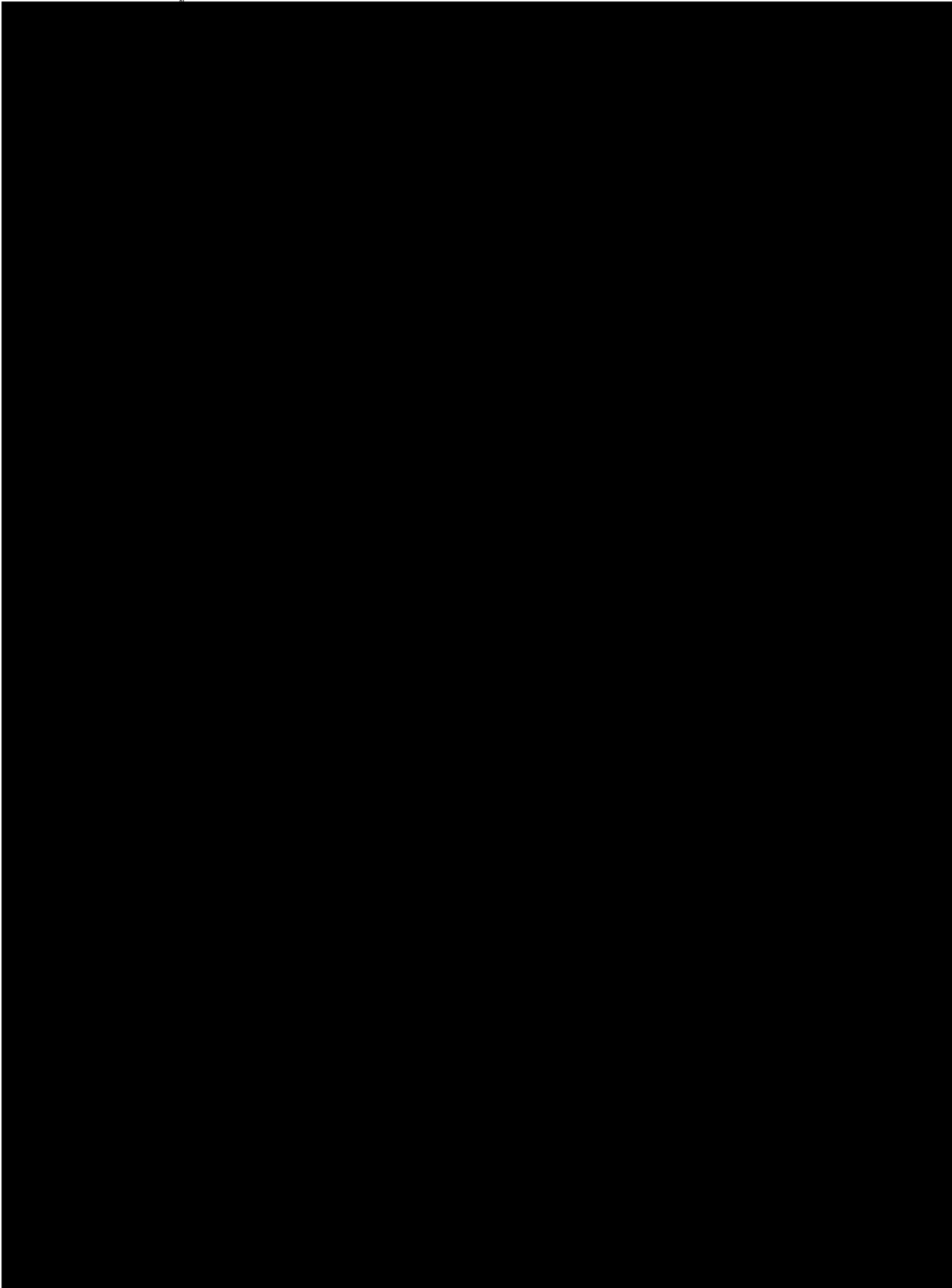

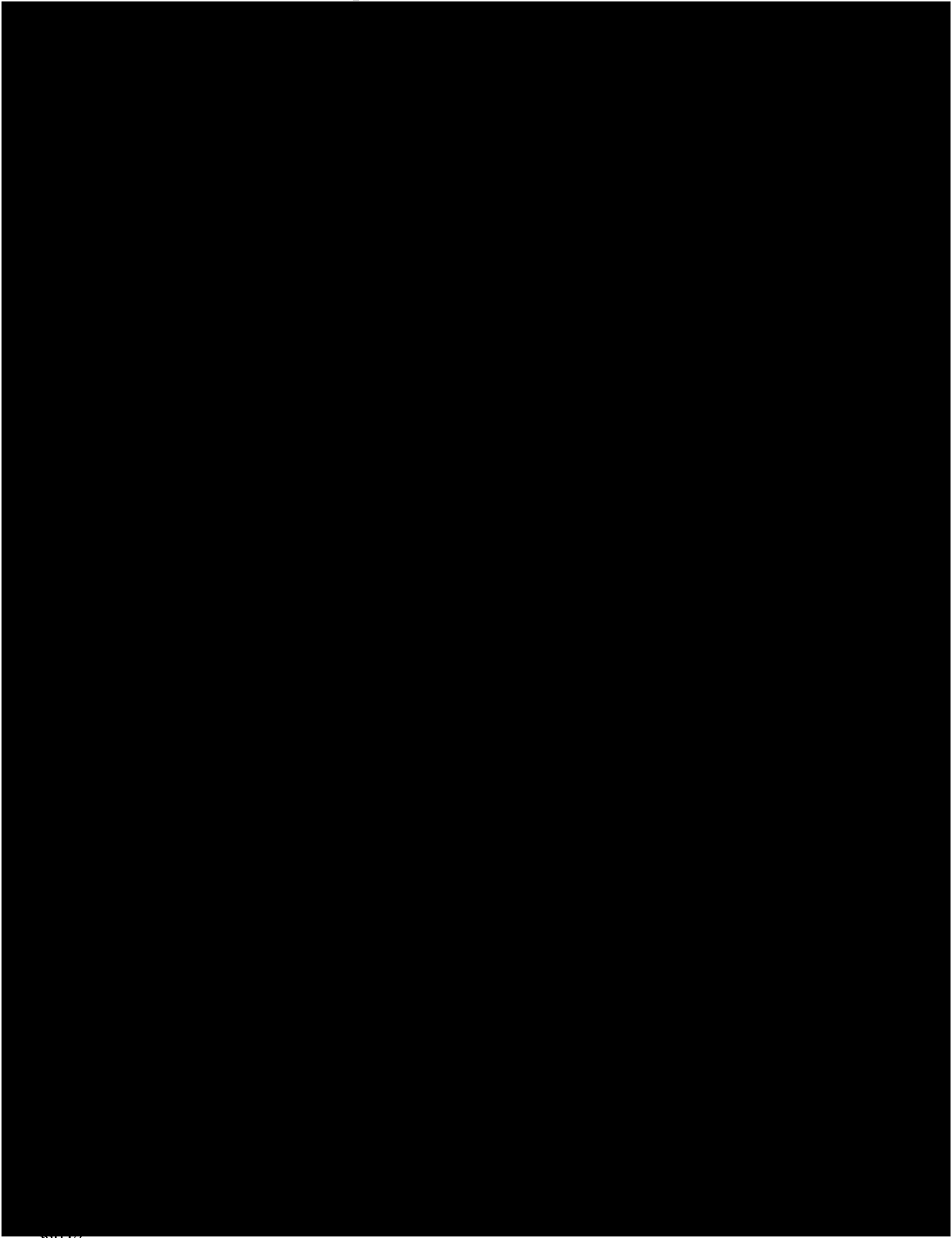

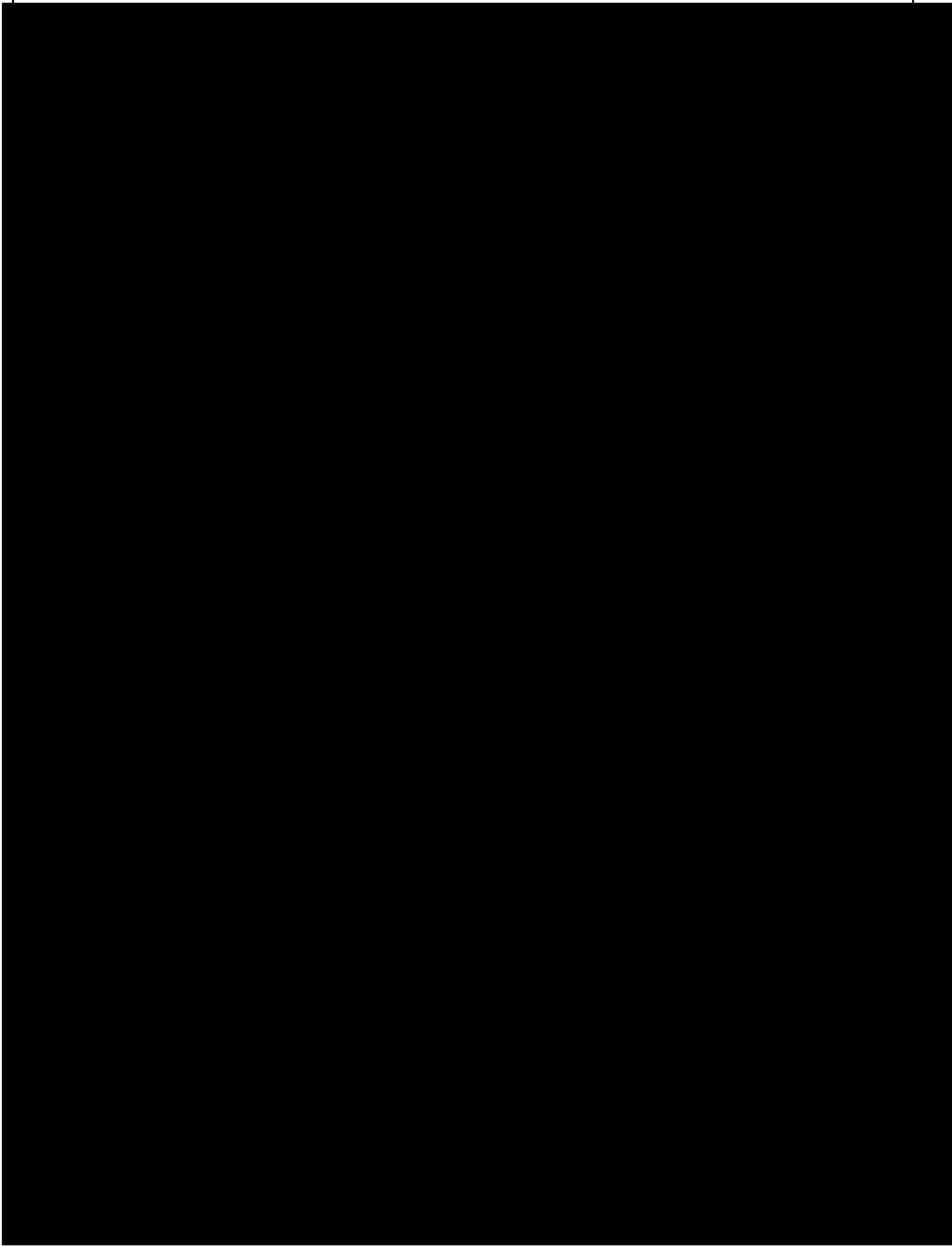

เอกสารแนบ 2.3

แผนการปลูกป่าชดเชยในพื้นที่สาธารณะชุมชน

โครงการปลูกป่าชุมชนบ้านหนองแห่น หมู่ที่ 6 ต.ชะอม อ.แก่งคอย จ.สระบุรี

ดำเนินการโดย

บริษัทเอสซีจี ซีเมนต์ จำกัด
โครงการเหมืองไฟโรฟิลไลต์

14.06.2016 14:14

มิถุนายน 2559

ที่มา

มาตรการป้องกันและแก้ไขผลกระทบสิ่งแวดล้อม โครงการหมืองไฟโรฟิลไลต์
ของบริษัท ปูนซิเมนต์ไทย จำกัด(มหาชน) คำขอประทานบัตรที่ 49/2539
(ประทานบัตร 8258/15777) ตั้งอยู่ที่ตำบลชะอม อำเภอแก่งคอย จังหวัดสระบุรี ได้
ถูกกำหนดให้ปลูกป่าชดเชยในพื้นที่สาธารณะอื่นของชุมชนโดยรอบพื้นที่โครงการ
ได้แก่ โรงเรียน วัด ทางหลวง หรือสวนสาธารณะของชุมชนบ้านชะอม ซึ่งอยู่
ทางด้านทิศตะวันออกเฉียงใต้ของโครงการโดยเสนอแผนการดำเนินการให้
หน่วยงานที่เกี่ยวข้องและสำนักงานนโยบายและแผนทรัพยากรธรรมชาติและ
สิ่งแวดล้อม พิจารณาเห็นชอบก่อนดำเนินการ

การดำเนินการ

บริษัทฯ ได้ประสานกับชุมชนในพื้นที่ เพื่อจัดหาพื้นที่สำหรับการปลูกป่า ชดเชยตามมาตรการที่กำหนด พบว่าพื้นที่ป่าชุมชนบ้านหนองแห่น แปลงที่ 2 ตั้งอยู่หมู่ที่ 6 ตำบลชะอม อำเภอแก่งคอย จังหวัดสระบุรี มีความเหมาะสม โดยมีพื้นที่ 100-2-95 ไร่ ซึ่งเป็นพื้นที่ของกรมป่าไม้และชุมชนได้รับอนุญาตใช้พื้นที่ เพื่อปลูกป่าชดเชยจากกรมป่าไม้เรียบร้อยแล้ว รวมทั้งชุมชนมีความประสงค์ให้บริษัทฯ เข้าร่วมโครงการปลูกป่าชุมชน บริษัทฯ จึงได้จัดทำแผนงานและจัดทำแผนงบประมาณ เพื่อนำเสนอเสนอแผนการดำเนินการให้หน่วยงานที่เกี่ยวข้อง และสำนักงานนโยบายและแผนทรัพยากรธรรมชาติและสิ่งแวดล้อม พิจารณาเห็นชอบก่อนดำเนินการ ต่อไป



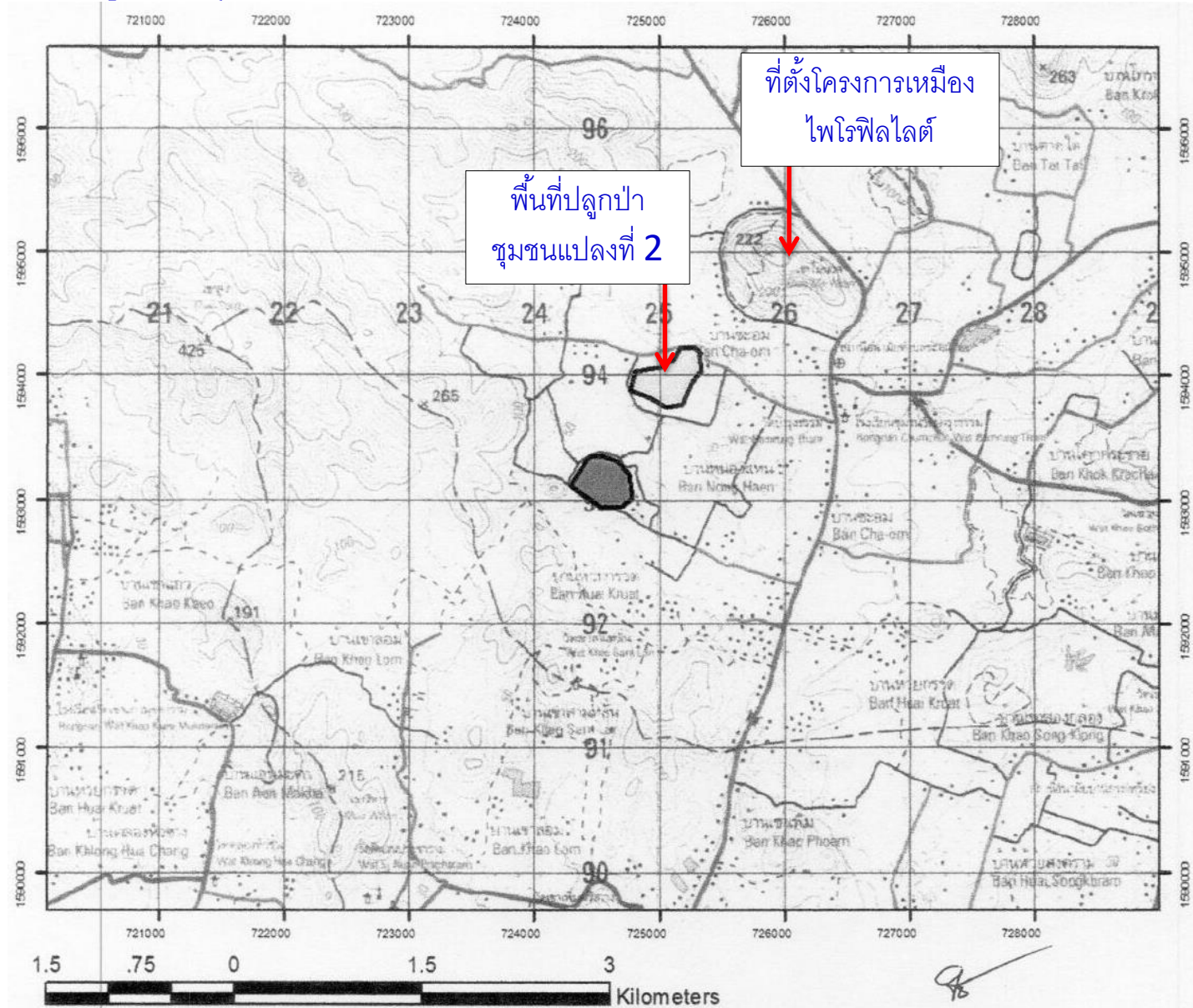

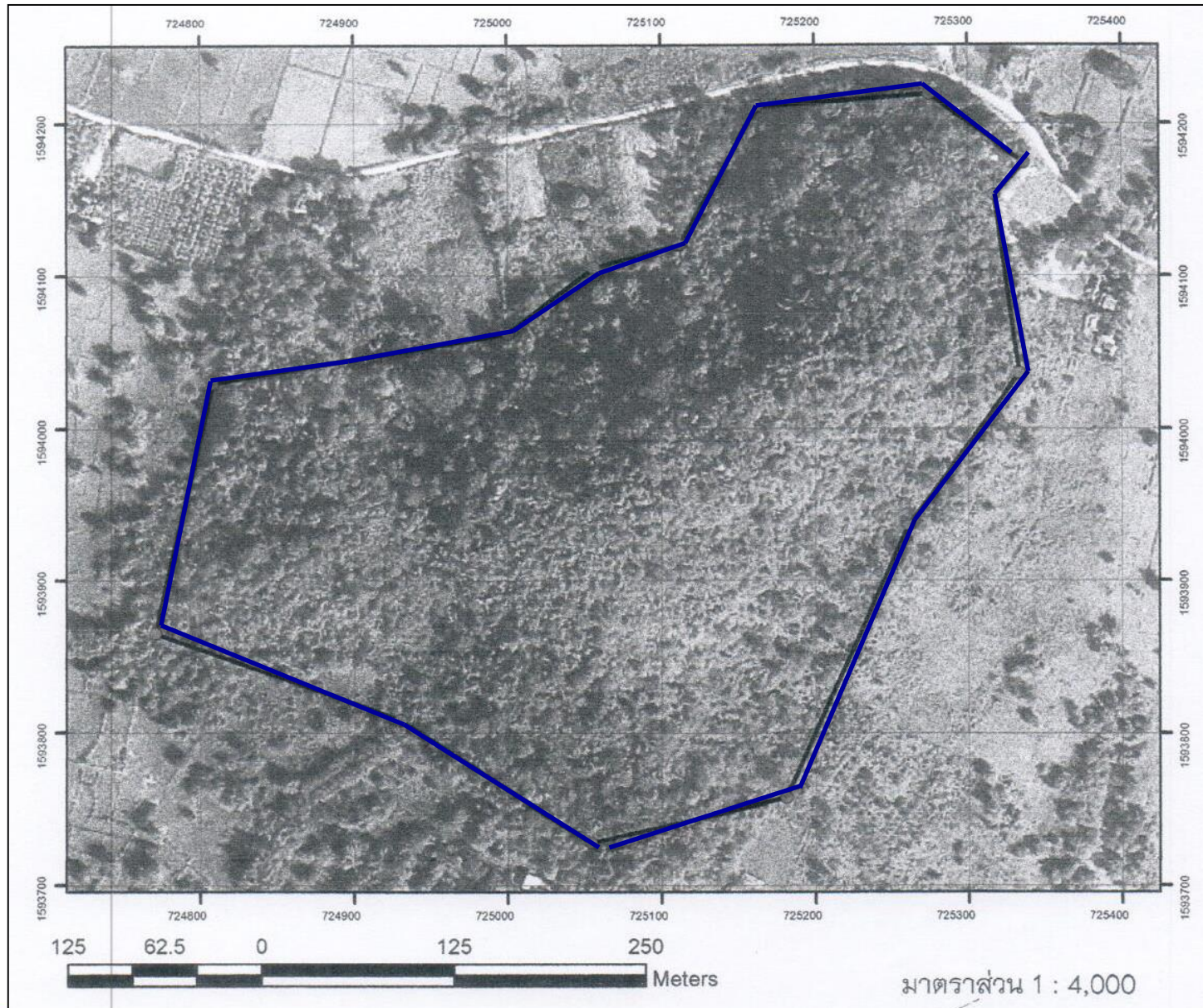

แผนที่ปลูกป่าชุมชนบ้านหนองเหินและที่ตั้งโครงการเหมืองไพโรฟิลไลต์



แผนที่ปลูกป่าชุมชนบ้านหนองแหน แปลงที่ 2 พื้นที่รวม 100-2-95 ไร่



ช่วงเวลาการดำเนินงานฟื้นฟูประจำปี

รายละเอียด	ม.ค.	ก.พ.	มี.ค.	เม.ย.	พ.ค.	มิ.ย.	ก.ค.	ส.ค.	ก.ย.	ต.ค.	พ.ย.	ธ.ค.
1.เตรียมพื้นที่ฟื้นฟู												
2.งานจัดเตรียมกล้าไม้												
3.งานปลูกพืชคลุมดิน												
4.งานปลูกไม้ยืนต้น												
5.งานดูแลและปลูกซ่อม												
6.สรุปผลงานประจำปี												

รูปแบบการปลูกต้นไม้

- ปลูกไม้ใหญ่และพืชหลายระดับ คือ การใช้ที่ดินมีประสิทธิภาพสูงขึ้นและยังช่วยให้ระบบมีกลไกในการควบคุมตัวเองและสามารถช่วยอนุรักษ์ดินได้เป็นอย่างดี
- ปลูกไม้โตเร็วเพื่อเป็นไม้พี่เลี้ยงและสร้างความร่มรื่นให้กับพื้นที่
- การเลือกพืชให้เหมาะสมกับพื้นที่ คือ การใช้ประโยชน์เกื้อกูลซึ่งกันและกันของพืช สัตว์และป่าไม้ ซึ่งจะใช้ประโยชน์ ดังนี้
 - 1.เพิ่มเสถียรภาพและความยั่งยืนของการผลิต
 - 2.เพิ่มประสิทธิภาพของการใช้ที่ดิน ปรับปรุงสภาพแวดล้อมทางที่ทรุดโทรมให้ฟื้นฟูกลับคืนมาดีขึ้น
 - 3.ลดปัญหาความเสียหายจากการทำลายของโรคและศัตรูพืช
- รูปแบบการปลูกโดยใช้ชนิดพันธุ์ไม้แบบผสมผสานโดยใช้หลักการ ปลูกไม้ 3 อย่าง ประโยชน์ 4 อย่าง ตามแนวทางพระราชดำริ อันได้แก่

ปลูกป่า 3 อย่าง

1. ไม้ใช้สอย ได้แก่ ไม้ยืนต้นโตช้า
2. ไม้พุ่ม ได้แก่ ไม้ยืนต้นโตเร็ว
3. พืชกินได้ ได้แก่ ฝั่, ไม้ผล, ผักสวนครัว

ประโยชน์ 4 อย่าง

1. ไม้ใช้ในการก่อสร้าง
2. ใช้ในด้านพลังงาน
3. อาหารและการค้า
4. อนุรักษ์ดินและน้ำ

เทคนิคและวิธีการปลูกต้นไม้

การเตรียมหลุมปลูก

- ทำการขุดหลุมโดยขนาดของหลุมปลูกควรมีขนาดโตพอสมควร รองกันหลุมด้วยปุ๋ยคอกประมาณ 1 กำมือ หลังจากนั้นนำพอลิเมอร์ที่แช่น้ำจนอิ่มตัวประมาณ 2-5 กรัม (น้ำหนักแห้ง) รองกันหลุมอีกที

การขนย้ายกล้าไม้

- ในการขนย้ายควรให้กล้าไม้ได้รับความกระทบกระเทือนน้อยที่สุด ไม่ควรหิ้วบริเวณโคนต้นของกล้าไม้ในระหว่างการขนย้ายควรใช้มือยกบริเวณก้นถุงหรือใช้ตะกร้าในการขนย้ายในระหว่างการปลูก เพื่อให้รากของกล้าไม้ได้รับความกระทบกระเทือนน้อยที่สุด

การเตรียมกล้าไม้ก่อนปลูก

- เพื่อลดการคายน้ำ ผลกระทบของแสงแดดและความร้อน ควรทำการลิดใบให้เหลือ 2-3 คู่ ก่อนการปลูกหรือหลังจากได้ปลูกกล้าไม้ไปแล้ว

การปลูกกล้าไม้

- นำกล้าไม้ลงปลูกในหลุมที่เตรียมไว้ ทำการกลบด้วยดินโดยทำการกลบให้เหลือเป็นแอ่งรองรับน้ำ ความลึกของแอ่งประมาณ 10 เซนติเมตร ทำการรดน้ำให้ชุ่ม รอน้ำซึมลงดินให้หมด นำดินแห้งโรยบริเวณหน้าดินที่เปียกนั้นให้ทั่วเพื่อลดการระเหยน้ำ และกักเก็บความชื้นโดยที่ยังเหลือเป็นแอ่งรองรับน้ำเหมือนเดิม

การคลุมดิน

- นำวัสดุที่เหลือจากการเกษตร อาทิเช่น ฟางข้าว ชี้อย่อย เศษไม้ใบไม้ นำมาคลุมบริเวณโคนต้นเพื่อช่วยลดความร้อนหน้าดินบริเวณต้นไม้ที่ทำการปลูก การระเหยของน้ำและกักเก็บความชื้นไว้ในดินให้นานที่สุด

การดูแลบำรุงรักษา

- การให้น้ำ

- สังเกตจากอาการขาดน้ำ ของกล้าไม้ไม่ควรรดอย่างพร่ำเพรื่อ เนื่องจากวัตถุประสงค์เพื่อต้องการให้กล้าไม้สามารถเลี้ยงตัวเองได้เองตามธรรมชาติ

- การให้ปุ๋ย

- ควรให้ปุ๋ยในช่วงฤดูฝนหรือช่วงเวลาที่ดินมีความชื้นเพื่อให้กล้าไม้สามารถนำปุ๋ยไปใช้ได้อย่างมีประสิทธิภาพและใส่ในดินบริเวณทรงพุ่มด้านนอก

- การกำจัดวัชพืช

- ควรทำในช่วงก่อนถึงฤดูแล้งเพื่อป้องกันไฟ ลดการแย่งปุ๋ยกล้าไม้ในฤดูฝนโดยการกำจัดไม้เถาหรือไม้เลื้อยที่พันกล้าไม้ และกำจัดวัชพืชจำพวกหญ้าโดยการถางรอบๆ โคนต้นแล้วใช้จำพวกหญ้าคลุมโคนต้นอีกที รัศมีห่างจากต้นไม้ประมาณ 30-50 เซนติเมตรหรือพิจารณาจากทรงพุ่มของต้นไม้

พันธุ์ไม้สำหรับฟื้นฟู โดยใช้ไม้พันธุ์ท้องถิ่น ทนแล้งและโตเร็ว



ภาพพื้นที่ก่อนปลูกป่า



ภาพพื้นที่ก่อนปลูกป่า



แผนงานปลูกป่าและงบประมาณ ปีที่ 1-10

แผนที่ปลูกป่าชุมชนบ้านหนองแห่น แปลงที่ 2 พื้นที่รวม 100-2-95 ไร่

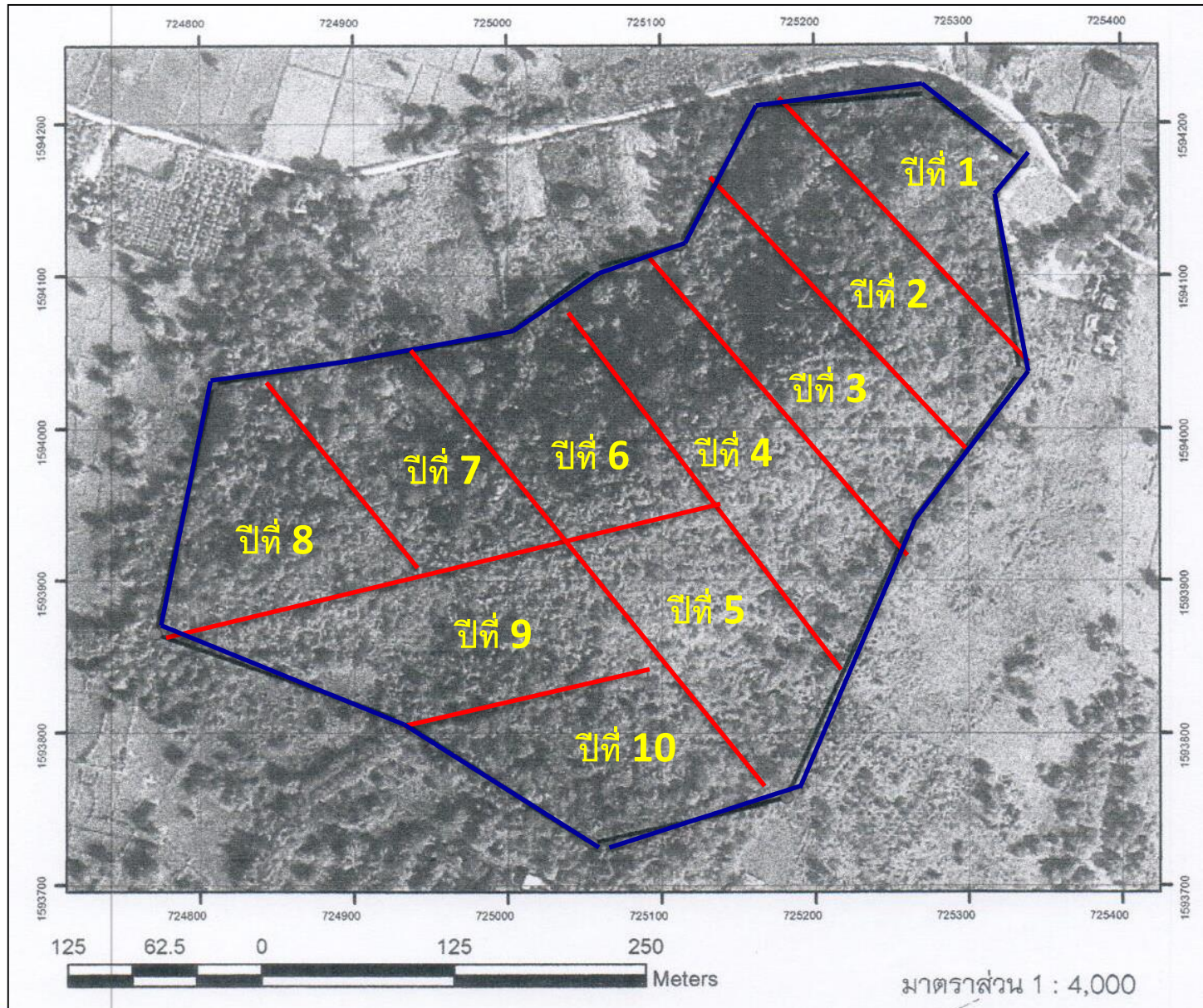

แผนงานปลูกป่า ปีที่ 1

แผนงานปลูกป่าชุมชนบ้านหนองแห่น แปลงที่ 2/1			หัวข้อควบคุม	เป้าหมาย	
หมู่ที่ 6 ต.ชะอม อ.แก่งคอย จ.สระบุรี			10 ไร่	ธ.ค.60	
แผนงาน	ปริมาณงาน		เป้าหมาย	งบประมาณ	หมายเหตุ
1.เตรียมพื้นที่ปลูก	10 ไร่		มิ.ย.60	10,000 บาท	- ปรับพื้นที่ ดायหญ้า
2.จัดทำป้ายประชาสัมพันธ์	1 ป้าย		ก.ค.60	20,000 บาท	- ให้ชุมชนรับทราบการดำเนินงาน
3.จัดหาพืชคลุมดิน	20 กก.		มิ.ย.60	4,000 บาท	- พืชตระกูลถั่ว เพื่อปรับปรุงดิน
4.จัดหากล้าไม้ยืนต้น	2,000 ต้น		ก.ค.60	20,000 บาท	- ไม้ถิ่นทนแล้ง,ไม่ใช้สอย
5.ปลูกพืชคลุมดิน	10 ไร่		ส.ค.60	2,000 บาท	-ปรับปรุงดินและยึดหน้าดิน
6.ปลูกไม้ยืนต้น	10 ไร่		ส.ค.60	10,000 บาท	-ปลูกเสริมกับไม้เดิม ระยะ 2*4 ม.
7.บำรุงรักษาและปลูกซ่อม	10 ไร่		ก.ย.60	10,000 บาท	- ปลูกซ่อม ดायหญ้าและใส่ปุ๋ย
8.จัดทำรายงานผลการฟื้นฟู	1 ฉบับ		ธ.ค.60	-	- จำนวนที่ปลูก การเจริญเติบโต
			รวม งบประมาณ	76,000 บาท	

แผนงานปลูกป่า ปีที่ 2

แผนงานปลูกป่าชุมชนบ้านหนองแหน แปลงที่ 2/2			หัวข้อควบคุม	เป้าหมาย	
หมู่ที่ 6 ต.ชะอม อ.แก่งคอย จ.สระบุรี			20 ไร่	ธ.ค.61	
แผนงาน	ปริมาณงาน		เป้าหมาย	งบประมาณ	หมายเหตุ
1.เตรียมพื้นที่ปลูก	10 ไร่		มิ.ย.61	10,000 บาท	- ปรับพื้นที่ ดายหญ้า
2.จัดหาพืชคลุมดิน	20 กก.		มิ.ย.61	4,000 บาท	- พืชตระกูลถั่ว เพื่อปรับปรุงดิน
3.จัดหากล้าไม้ยืนต้น	2,000 ต้น		ก.ค.61	20,000 บาท	- ไม้ถิ่นทนแล้ง,ไม่ใช้สอย
4.ปลูกพืชคลุมดิน	10 ไร่		ส.ค.61	2,000 บาท	-ปรับปรุงดินและยึดหน้าดิน
5.ปลูกไม้ยืนต้น	10 ไร่		ส.ค.61	10,000 บาท	-ปลูกเสริมกับไม้เดิม ระยะ 2*4 ม.
6.บำรุงรักษาและปลูกซ่อม	20 ไร่		ก.ย.61	15,000 บาท	- ปลูกซ่อม ดายหญ้าและใส่ปุ๋ย
7.จัดทำรายงานผลการฟื้นฟู	1 ฉบับ		ธ.ค.61	-	- จำนวนที่ปลูก การเจริญเติบโต
			รวม งบประมาณ	61,000 บาท	

แผนงานปลูกป่า ปีที่ 3

แผนงานปลูกป่าชุมชนบ้านหนองแหน แปลงที่ 2/3			หัวข้อควบคุม	เป้าหมาย	
หมู่ที่ 6 ต.ชะอม อ.แก่งคอย จ.สระบุรี			30 ไร่	ธ.ค.62	
แผนงาน	ปริมาณงาน		เป้าหมาย	งบประมาณ	หมายเหตุ
1.เตรียมพื้นที่ปลูก	10 ไร่		มิ.ย.62	10,000 บาท	- ปรับพื้นที่ ดายหญ้า
2.จัดหาพืชคลุมดิน	20 กก.		มิ.ย.62	4,000 บาท	- พืชตระกูลถั่ว เพื่อปรับปรุงดิน
3.จัดหากล้าไม้ยืนต้น	2,000 ต้น		ก.ค.62	20,000 บาท	- ไม่ถิ่นทนแล้ง,ไม่ใช้สอย
4.ปลูกพืชคลุมดิน	10 ไร่		ส.ค.62	2,000 บาท	-ปรับปรุงดินและยึดหน้าดิน
5.ปลูกไม้ยืนต้น	10 ไร่		ส.ค.62	10,000 บาท	-ปลูกเสริมกับไม้เดิม ระยะ 2*4 ม.
6.บำรุงรักษาและปลูกซ่อม	30 ไร่		ก.ย.62	20,000 บาท	- ปลูกซ่อม ดายหญ้าและใส่ปุ๋ย
7.จัดทำรายงานผลการฟื้นฟู	1 ฉบับ		ธ.ค.62	-	- จำนวนที่ปลูก การเจริญเติบโต
			รวม งบประมาณ	66,000 บาท	

แผนงานปลูกป่า ปีที่ 4

แผนงานปลูกป่าชุมชนบ้านหนองแหน แปลงที่ 2/4			หัวข้อควบคุม	เป้าหมาย	
หมู่ที่ 6 ต.ชะอม อ.แก่งคอย จ.สระบุรี			40 ไร่	ธ.ค.63	
แผนงาน	ปริมาณงาน		เป้าหมาย	งบประมาณ	หมายเหตุ
1.เตรียมพื้นที่ปลูก	10 ไร่		มิ.ย.63	10,000 บาท	- ปรับพื้นที่ ดายหญ้า
2.จัดหาพืชคลุมดิน	20 กก.		มิ.ย.63	4,000 บาท	- พืชตระกูลถั่ว เพื่อปรับปรุงดิน
3.จัดหากล้าไม้ยืนต้น	2,000 ต้น		ก.ค.63	20,000 บาท	- ไม้ถิ่นทนแล้ง,ไม่ใช้สอย
4.ปลูกพืชคลุมดิน	10 ไร่		ส.ค.63	2,000 บาท	-ปรับปรุงดินและยึดหน้าดิน
5.ปลูกไม้ยืนต้น	10 ไร่		ส.ค.63	10,000 บาท	-ปลูกเสริมกับไม้เดิม ระยะ 2*4 ม.
6.บำรุงรักษาและปลูกซ่อม	40 ไร่		ก.ย.63	25,000 บาท	- ปลูกซ่อม ดายหญ้าและใส่ปุ๋ย
7.จัดทำรายงานผลการฟื้นฟู	1 ฉบับ		ธ.ค.63	-	- จำนวนที่ปลูก การเจริญเติบโต
			รวม งบประมาณ	71,000 บาท	

แผนงานปลูกป่า ปีที่ 5

แผนงานปลูกป่าชุมชนบ้านหนองแหน แปลงที่ 2/5			หัวข้อควบคุม	เป้าหมาย	
หมู่ที่ 6 ต.ชะอม อ.แก่งคอย จ.สระบุรี			50 ไร่	ธ.ค.64	
แผนงาน	ปริมาณงาน		เป้าหมาย	งบประมาณ	หมายเหตุ
1.เตรียมพื้นที่ปลูก	10 ไร่		มิ.ย.64	10,000 บาท	- ปรับพื้นที่ ดายหญ้า
2.จัดหาพืชคลุมดิน	20 กก.		มิ.ย.64	4,000 บาท	- พืชตระกูลถั่ว เพื่อปรับปรุงดิน
3.จัดหากล้าไม้ยืนต้น	2,000 ต้น		ก.ค.64	20,000 บาท	- ไม่ถิ่นทนแล้ง,ไม่ใช้สอย
4.ปลูกพืชคลุมดิน	10 ไร่		ส.ค.64	2,000 บาท	-ปรับปรุงดินและยึดหน้าดิน
5.ปลูกไม้ยืนต้น	10 ไร่		ส.ค.64	10,000 บาท	-ปลูกเสริมกับไม้เดิม ระยะ 2*4 ม.
6.บำรุงรักษาและปลูกซ่อม	50 ไร่		ก.ย.64	30,000 บาท	- ปลูกซ่อม ดายหญ้าและใส่ปุ๋ย
7.จัดทำรายงานผลการฟื้นฟู	1 ฉบับ		ธ.ค.64	-	- จำนวนที่ปลูก การเจริญเติบโต
			รวม งบประมาณ	76,000 บาท	

แผนงานปลูกป่า ปีที่ 6

แผนงานปลูกป่าชุมชนบ้านหนองแห่น แปลงที่ 2/6			หัวข้อควบคุม	เป้าหมาย	
หมู่ที่ 6 ต.ชะอม อ.แก่งคอย จ.สระบุรี			10 ไร่	ธ.ค.65	
แผนงาน	ปริมาณงาน		เป้าหมาย	งบประมาณ	หมายเหตุ
1.เตรียมพื้นที่ปลูก	10 ไร่		มิ.ย.65	10,000 บาท	- ปรับพื้นที่ ดายหญ้า
2.จัดหาพืชคลุมดิน	20 กก.		มิ.ย.65	4,000 บาท	- พืชตระกูลถั่ว เพื่อปรับปรุงดิน
3.จัดหากล้าไม้ยืนต้น	2,000 ต้น		ก.ค.65	20,000 บาท	- ไม้ถิ่นทนแล้ง,ไม่ใช้สอย
4.ปลูกพืชคลุมดิน	10 ไร่		ส.ค.65	2,000 บาท	-ปรับปรุงดินและยึดหน้าดิน
5.ปลูกไม้ยืนต้น	10 ไร่		ส.ค.65	10,000 บาท	-ปลูกเสริมกับไม้เดิม ระยะ 2*4 ม.
6.บำรุงรักษาและปลูกซ่อม	10 ไร่		ก.ย.65	10,000 บาท	- ปลูกซ่อม ดายหญ้าและใส่ปุ๋ย
7.จัดทำรายงานผลการฟื้นฟู	1 ฉบับ		ธ.ค.66	-	- จำนวนที่ปลูก การเจริญเติบโต
			รวม งบประมาณ	56,000 บาท	

แผนงานปลูกป่า ปีที่ 7

แผนงานปลูกป่าชุมชนบ้านหนองแหน แปลงที่ 2/7			หัวข้อควบคุม	เป้าหมาย	
หมู่ที่ 6 ต.ชะอม อ.แก่งคอย จ.สระบุรี			20 ไร่	ธ.ค.66	
แผนงาน	ปริมาณงาน		เป้าหมาย	งบประมาณ	หมายเหตุ
1.เตรียมพื้นที่ปลูก	10 ไร่		มิ.ย.66	10,000 บาท	- ปรับพื้นที่ ดายหญ้า
2.จัดหาพืชคลุมดิน	20 กก.		มิ.ย.66	4,000 บาท	- พืชตระกูลถั่ว เพื่อปรับปรุงดิน
3.จัดหากล้าไม้ยืนต้น	2,000 ต้น		ก.ค.66	20,000 บาท	- ไม้ถิ่นทนแล้ง,ไม่ใช้สอย
4.ปลูกพืชคลุมดิน	10 ไร่		ส.ค.66	2,000 บาท	-ปรับปรุงดินและยึดหน้าดิน
5.ปลูกไม้ยืนต้น	10 ไร่		ส.ค.66	10,000 บาท	-ปลูกเสริมกับไม้เดิม ระยะ 2*4 ม.
6.บำรุงรักษาและปลูกซ่อม	20 ไร่		ก.ย.66	15,000 บาท	- ปลูกซ่อม ดายหญ้าและใส่ปุ๋ย
7.จัดทำรายงานผลการฟื้นฟู	1 ฉบับ		ธ.ค.66	-	- จำนวนที่ปลูก การเจริญเติบโต
			รวม งบประมาณ	61,000 บาท	

แผนงานปลูกป่า ปีที่ 8

แผนงานปลูกป่าชุมชนบ้านหนองแห่น แปลงที่ 2/8			หัวข้อควบคุม	เป้าหมาย	
หมู่ที่ 6 ต.ชะอม อ.แก่งคอย จ.สระบุรี			30 ไร่	ธ.ค.67	
แผนงาน	ปริมาณงาน		เป้าหมาย	งบประมาณ	หมายเหตุ
1.เตรียมพื้นที่ปลูก	10 ไร่		มิ.ย.67	10,000 บาท	- ปรับพื้นที่ ดายหญ้า
2.จัดหาพืชคลุมดิน	20 กก.		มิ.ย.67	4,000 บาท	- พืชตระกูลถั่ว เพื่อปรับปรุงดิน
3.จัดหากล้าไม้ยืนต้น	2,000 ต้น		ก.ค.67	20,000 บาท	- ไม้ถิ่นทนแล้ง,ไม่ใช้สอย
4.ปลูกพืชคลุมดิน	10 ไร่		ส.ค.67	2,000 บาท	-ปรับปรุงดินและยึดหน้าดิน
5.ปลูกไม้ยืนต้น	10 ไร่		ส.ค.67	10,000 บาท	-ปลูกเสริมกับไม้เดิม ระยะ 2*4 ม.
6.บำรุงรักษาและปลูกซ่อม	30 ไร่		ก.ย.67	20,000 บาท	- ปลูกซ่อม ดายหญ้าและใส่ปุ๋ย
7.จัดทำรายงานผลการฟื้นฟู	1 ฉบับ		ธ.ค.67	-	- จำนวนที่ปลูก การเจริญเติบโต
			รวม งบประมาณ	66,000 บาท	

แผนงานปลูกป่า ปีที่ 9

แผนงานปลูกป่าชุมชนบ้านหนองแห่น แปลงที่ 2/9			หัวข้อควบคุม	เป้าหมาย	
หมู่ที่ 6 ต.ชะอม อ.แก่งคอย จ.สระบุรี			40 ไร่	ธ.ค.68	
แผนงาน	ปริมาณงาน		เป้าหมาย	งบประมาณ	หมายเหตุ
1.เตรียมพื้นที่ปลูก	10 ไร่		มิ.ย.68	10,000 บาท	- ปรับพื้นที่ ดายหญ้า
2.จัดหาพืชคลุมดิน	20 กก.		มิ.ย.68	4,000 บาท	- พืชตระกูลถั่ว เพื่อปรับปรุงดิน
3.จัดหากล้าไม้ยืนต้น	2,000 ต้น		ก.ค.68	20,000 บาท	- ไม่ถิ่นทนแล้ง,ไม่ใช้สอย
4.ปลูกพืชคลุมดิน	10 ไร่		ส.ค.68	2,000 บาท	-ปรับปรุงดินและยึดหน้าดิน
5.ปลูกไม้ยืนต้น	10 ไร่		ส.ค.68	10,000 บาท	-ปลูกเสริมกับไม้เดิม ระยะ 2*4 ม.
6.บำรุงรักษาและปลูกซ่อม	40 ไร่		ก.ย.68	25,000 บาท	- ปลูกซ่อม ดายหญ้าและใส่ปุ๋ย
7.จัดทำรายงานผลการฟื้นฟู	1 ฉบับ		ธ.ค.68	-	- จำนวนที่ปลูก การเจริญเติบโต
			รวม งบประมาณ	71,000 บาท	

แผนงานปลูกป่า ปีที่ 10

แผนงานปลูกป่าชุมชนบ้านหนองแห่น แปลงที่ 2/10			หัวข้อควบคุม	เป้าหมาย	
หมู่ที่ 6 ต.ชะอม อ.แก่งคอย จ.สระบุรี			50 ไร่	ธ.ค.69	
แผนงาน	ปริมาณงาน		เป้าหมาย	งบประมาณ	หมายเหตุ
1.เตรียมพื้นที่ปลูก	10 ไร่		มิ.ย.69	10,000 บาท	- ปรับพื้นที่ ดายหญ้า
2.จัดหาพืชคลุมดิน	20 กก.		มิ.ย.69	4,000 บาท	- พืชตระกูลถั่ว เพื่อปรับปรุงดิน
3.จัดหากล้าไม้ยืนต้น	2,000 ต้น		ก.ค.69	20,000 บาท	- ไม้ถิ่นทนแล้ง,ไม่ใช้สอย
4.ปลูกพืชคลุมดิน	10 ไร่		ส.ค.69	2,000 บาท	-ปรับปรุงดินและยึดหน้าดิน
5.ปลูกไม้ยืนต้น	10 ไร่		ส.ค.69	10,000 บาท	-ปลูกเสริมกับไม้เดิม ระยะ 2*4 ม.
6.บำรุงรักษาและปลูกซ่อม	50 ไร่		ก.ย.69	30,000 บาท	- ปลูกซ่อม ดายหญ้าและใส่ปุ๋ย
7.จัดทำรายงานผลการฟื้นฟู	1 ฉบับ		ธ.ค.69	-	- จำนวนที่ปลูก การเจริญเติบโต
			รวม งบประมาณ	76,000 บาท	

สรุปงบประมาณปลูกป่าชุมชน

1. ปีที่ 1 งบประมาณ 76,000 บาท
2. ปีที่ 2 งบประมาณ 61,000 บาท
3. ปีที่ 3 งบประมาณ 66,000 บาท
4. ปีที่ 4 งบประมาณ 71,000 บาท
5. ปีที่ 5 งบประมาณ 76,000 บาท
6. ปีที่ 6 งบประมาณ 56,000 บาท
7. ปีที่ 7 งบประมาณ 61,000 บาท
8. ปีที่ 8 งบประมาณ 66,000 บาท
9. ปีที่ 9 งบประมาณ 71,000 บาท
10. ปีที่ 10 งบประมาณ 76,000 บาท

รวมงบประมาณทั้งสิ้น 680,000 บาท

เอกสารแนบ 2.4

ใบเสนอขออนุมัติใช้จ่ายงบประมาณโครงการปลูกต้นไม้
และดูแลป่าชุมชนบ้านหนองแห่น

เอกสารแนบ 2.5

โครงการปลูกป่าชดเชยในพื้นที่สาธารณะเสนอต่อสำนักงาน
นโยบายและแผนทรัพยากรธรรมชาติและสิ่งแวดล้อม

โครงการปลูกป่าในพื้นที่สาธารณะตามมาตรการป้องกันและแก้ไขผลกระทบสิ่งแวดล้อม
ของสำนักนโยบายและแผนทรัพยากรธรรมชาติและสิ่งแวดล้อม และกรมอุตสาหกรรมพื้นฐานและการเหมืองแร่
ในพื้นที่โครงการเหมืองแร่โพรวินต์ ต.ชะอม อ.แก่งคอย จ.สระบุรี

1. วัตถุประสงค์ในการดำเนินงาน

- 1.1 เพื่อปรับปรุงและฟื้นฟูสภาพพื้นที่เดิมที่มีความหลากหลายทางชีวภาพและมีภูมิทัศน์ที่ดีขึ้น
- 1.2 เพื่อความยั่งยืนในการใช้ประโยชน์จากพื้นที่ของชุมชนในระยะยาว
- 1.3 เน้นการมีส่วนร่วมของชุมชนในพื้นที่ เพื่อให้เข้าใจถึงความสำคัญในด้านธรรมชาติและสิ่งแวดล้อม

2. หลักการและเหตุผล

- 2.1 ปลูกไม้ใหญ่และพืชหลายระดับ คือ การใช้ที่ดินมีประสิทธิภาพสูงขึ้นและยังช่วยให้ระบบนิเวศในการควบคุมตัวเองและสามารถช่วยอนุรักษ์ดินได้เป็นอย่างดี
- 2.2 ปลูกไม้โตเร็วเพื่อเป็นไม้พี่เลี้ยงและสร้างความร่มรื่นให้กับพื้นที่
- 2.3 การเลือกพืชให้เหมาะสมกับพื้นที่ คือ การใช้ประโยชน์เกื้อกูลซึ่งกันและกันของพืช สัตว์และป่าไม้ ซึ่งจะใช้ประโยชน์ ดังนี้
 - เพิ่มเสถียรภาพและความยั่งยืนของการผลิต
 - เพิ่มประสิทธิภาพของการใช้ที่ดิน ปรับปรุงสภาพแวดล้อมทางการเกษตรที่ทรุดโทรมให้ฟื้นฟูลงคืนมาดีขึ้น
 - ลดปัญหาความเสียหายจากการทำลายของโรคและศัตรูพืช

3. รูปแบบและแผนงาน

รูปแบบการปลูกโดยใช้ชนิดพันธุ์ไม้แบบผสมผสานโดยใช้หลักการ ปลูกไม้ 3 อย่าง ประโยชน์ 4 อย่าง ตามแนวทางพระราชดำริ อันได้แก่

ปลูกป่า 3 อย่าง

1. ไม้ใช้สอย ได้แก่ ไม้ยืนต้นโตช้า
2. ไม้พื้น ได้แก่ ไม้ยืนต้นโตเร็ว
3. พืชกินได้ ได้แก่ ไม้ผล, ผักสวนครัว

ประโยชน์ 4 อย่าง

1. ไม้ใช้ในการก่อสร้าง
2. ใช้ในด้านพลังงาน
3. อาหารและการค้า
4. อนุรักษ์ดินและน้ำ

4. รูปแบบการปลูก

- 4.1 ระยะห่างระหว่างต้น X ระหว่างแถว เท่ากับ 2 X 4 เมตร โดย
- 4.2 พื้นที่ตามแนวริมแนวถนนปลูกต้น ระยะปลูก 2 X 2 เมตร
- 4.3 จัดทำแนวกันไฟรอบแปลงปลูก ความกว้างประมาณ 4 เมตร

5. แผนงานระยะเวลาในการดำเนินงาน

แผนงานปีที่ 1

รายละเอียด	เดือน											
	ม.ค.	ก.พ.	มี.ค.	เม.ย.	พ.ค.	มิ.ย.	ก.ค.	ส.ค.	ก.ย.	ต.ค.	พ.ย.	ธ.ค.
1. สำรวจพื้นที่และออกแบบ	←→											
2. ปรับพื้นที่และเตรียมกล้าไม้				←→		→						
3. ดำเนินการปลูกกล้าต้นไม้						←→	→					
4. ดูแลแปลงปลูกและบำรุงรักษา						←→	→					→
5. ตรวจสอบและสรุปผล						←→	→					→
ฤดูกาล	←→ แล้ง				←→ ฝน						←→ แล้ง	
	ม.ค.	ก.พ.	มี.ค.	เม.ย.	พ.ค.	มิ.ย.	ก.ค.	ส.ค.	ก.ย.	ต.ค.	พ.ย.	ธ.ค.

แผนงานปีที่ 2-5

รายละเอียด	เดือน											
	ม.ค.	ก.พ.	มี.ค.	เม.ย.	พ.ค.	มิ.ย.	ก.ค.	ส.ค.	ก.ย.	ต.ค.	พ.ย.	ธ.ค.
1. เตรียมกล้าไม้และปลูกซ่อม					←→	→						
2. ดูแลแปลงปลูกและบำรุงรักษา	←											→
3. ตรวจสอบและสรุปผล									←→	→		
ฤดูกาล	←→ แล้ง				←→ ฝน						←→ แล้ง	
	ม.ค.	ก.พ.	มี.ค.	เม.ย.	พ.ค.	มิ.ย.	ก.ค.	ส.ค.	ก.ย.	ต.ค.	พ.ย.	ธ.ค.

6. งานด้านการประชาสัมพันธ์

- ป้ายชื่อโครงการ จำนวน 1 ป้าย
- ระดับท้องถิ่น อาทิเช่น ป้ายผ้าประชาสัมพันธ์, ชุมชนในพื้นที่

7. การปลูกลำไย

7.1 การเตรียมหลุมปลูก

- ทำการขุดหลุมโดยขนาดของหลุมปลูกควรมีขนาดใหญ่มากกว่า 40x40x40 เซนติเมตร (กว้างxยาวxลึก) รองก้นหลุมด้วยปุ๋ยคอก ประมาณ 1 กำมือ หลังจากนั้นนำโพลีเมอร์ที่แช่น้ำจนอิ่มตัวประมาณ 2-5 กรัม (น้ำหนักแห้ง) รองก้นหลุมอีกครั้ง

7.2 การขนย้ายกล้าไม้

- ในการขนย้ายควรให้กล้าไม้ได้รับความกระทบกระเทือนน้อยที่สุด ไม่ควรหิ้วบริเวณโคนต้นของกล้าไม้ในระหว่างการขนย้ายควรใช้มือยกบริเวณก้นถุงหรือใช้ตะกร้าในการขนย้ายในระหว่างการปลูก เพื่อให้รากของกล้าไม้ได้รับความกระทบกระเทือนน้อยที่สุด

7.3 การเตรียมกล้าไม้ก่อนปลูก

- เพื่อลดการคายน้ำ ผลกระทบของแสงแดดและความร้อน ควรทำการลิดใบให้เหลือ 2-3 คู่ ก่อนการปลูกหรือหลังจากได้ปลูกลำไยไปแล้ว

7.4 การปลูกลำไย

- นำกล้าไม้ลงปลูกในหลุมที่เตรียมไว้ ทำการกลบด้วยดินโดยทำการกลบให้เหลือเป็นแอ่งรองรับน้ำ ความลึกของแอ่งประมาณ 10 เซนติเมตร ทำการรดน้ำให้ชุ่ม รอน้ำซึมลงดินให้หมด นำดินแห้งโรยบริเวณหน้าดินที่เปียกนั้นให้ทั่วเพื่อลดการระเหยน้ำและกักเก็บความชื้นโดยที่ยังเหลือเป็นแอ่งรองรับน้ำเหมือนเดิม

7.5 การคลุมดิน

- นำวัสดุที่เหลือจากการเกษตร อาทิเช่น ฟางข้าว ขี้เลื่อย เศษไม้ใบไม้ นำมาคลุมบริเวณโคนต้นเพื่อช่วยลดความร้อนหน้าดินพื้นที่ทำการปลูก ลดการระเหยของน้ำและกักเก็บความชื้นไว้ในดินให้นานที่สุด

8. การบำรุงดูแลรักษา

8.1 การให้น้ำ

- สังเกตจากอาการขาดน้ำของลำไย โดยให้น้ำแก่พอควร เนื่องจากวัตถุประสงค์ที่ต้องการคือให้ลำไยไม่สามารถเลี้ยงตัวเองได้เองตามธรรมชาติ

8.2 การให้ปุ๋ย

- ควรให้ปุ๋ยในช่วงฤดูฝนหรือช่วงเวลาที่ดินมีความชื้นเพื่อให้ลำไยสามารถนำปุ๋ยไปใช้ได้อย่างมีประสิทธิภาพและใส่ในดินบริเวณทรงพุ่มด้านนอก

8.3 การกำจัดวัชพืช

- ควรทำในช่วงก่อนถึงฤดูแล้งเพื่อป้องกันไฟ ลดการแย่งปุ๋ยกลำไยในฤดูฝนโดยการกำจัดไม้เถาหรือไม้เลื้อยที่พันกลำไย และกำจัดวัชพืชจำพวกหญ้าโดยการถางรอบๆ โคนต้นแล้วใช้จำพวกหญ้าคลุมโคนต้นอีกที รัศมีห่างจากต้นไม้ประมาณ 30-50 เซนติเมตรหรือพิจารณาจากทรงพุ่มของต้นไม้

9. สถานที่ดำเนินการ

- พื้นที่สาธารณะของชุมชนบ้านชะอม อำเภอแก่งคอย จังหวัดสระบุรี

10. ผู้รับผิดชอบโครงการ

- โครงการเหมืองไฟโรฟิลไลต์ จ.สระบุรี ของบริษัทปูนซิเมนต์ไทย จำกัด (มหาชน)

11. ผลคาดว่าจะได้รับ

- 11.1 เพิ่มพื้นที่ป่าสาธารณะให้กับชุมชนบ้านชะอม สำหรับพักผ่อนหรือทำกิจกรรมต่างๆ
- 11.2 ชุมชนได้ใช้ประโยชน์จากต้นไม้ที่ปลูกขึ้น โดยนำมาเป็นอาหารหรือใช้สอย
- 11.3 ช่วยในการลดภาวะโลกร้อนและทำให้อากาศสดชื่นบริสุทธิ์